

T.C.
SİLİVRİ KAYMAKAMLIĞI
İLÇE MİLLÎ EĞİTİM MÜDÜRLÜĞÜ
2024-2028 STRATEJİK PLANI

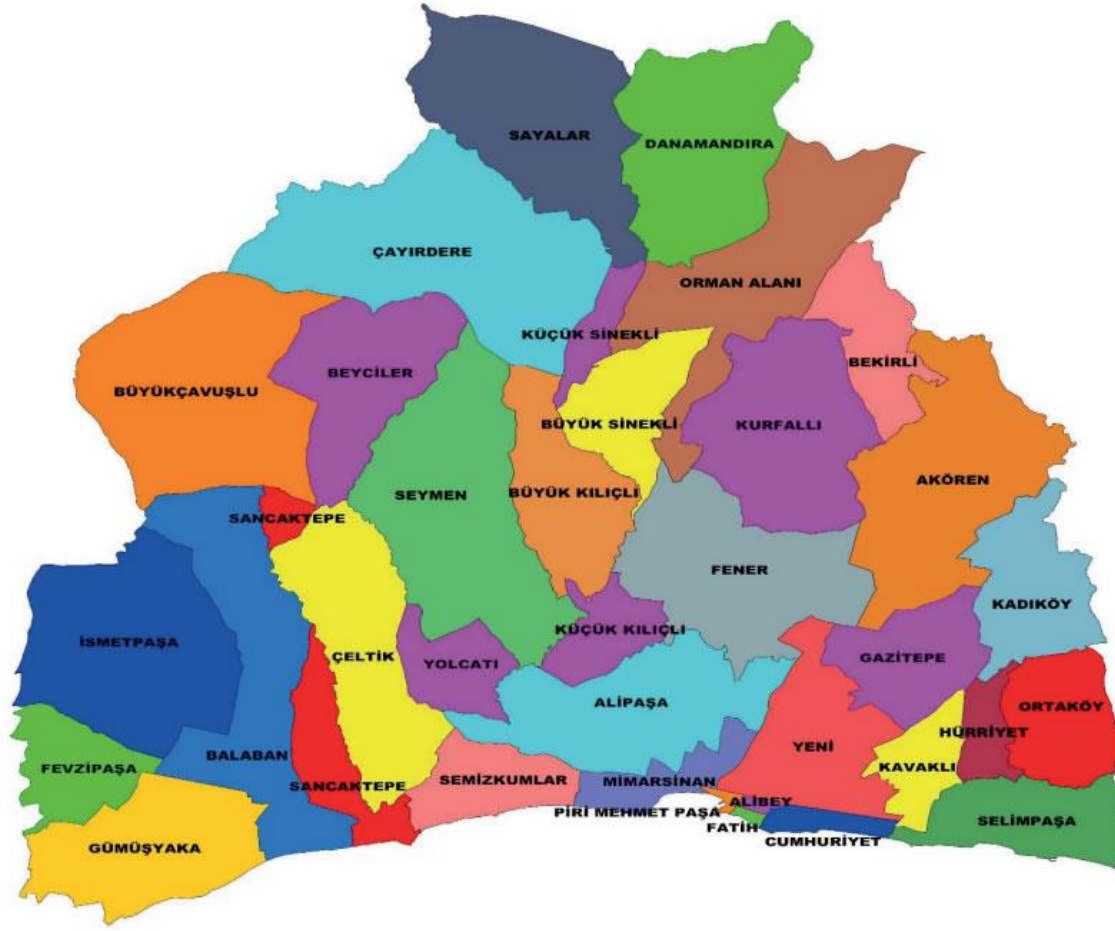

T.C.
SİLİVRİ KAYMAKAMLIĞI
İLÇE MİLLÎ EĞİTİM MÜDÜRLÜĞÜ
2024-2028 Stratejik Planı







*Eđitimdir ki ulusu özgür, şanlı ve
yüksek bir toplum olarak yaşatır.*

Mustafa Kemal ATATÜRK





Sunuş

Bilginin hızla yayıldığı dünyamızda bilginin dağıtıcısı ve yorumlayıcısı olan eğitim kurumları hayati bir önem arz etmektedir. Eğitim olgusu, toplumların kültürel zenginliklerini yaşatması ve çağın gelişmelerine yön vermesi bakımından stratejik öneme sahiptir. Bu nedenle Eğitimin hedeflerine ulaşabilmesi, işlevlerini verimli bir şekilde yerine getirmesinde önemli olabilecek faktörlerin başında hazırlanan stratejik planlar yer almaktadır.

Eğitimsel açıdan stratejik planlama ortak bir vizyon temeline dayanan öğrenci başarısı için gerekli işlemlerin tanımlanmasından meydana gelir.

Eğitimin planlaması; açıkça tanımlanmış hedeflere uygun olarak bireyin mevcut olanaklarını geliştirmek ve ülkenin sosyal kültürel ve ekonomik kalkınmasına yardım edecek bir eğitim olanağını bütün nüfusa sağlamak için kamuoyunun katılımı ve desteği ile sosyal araştırma, yöntem ve ilkelerinin, pedagojik tekniklerin koordineli uygulanmasını içeren devamlı, düzenli, yönetsel, ekonomik ve mali bir süreçtir.

Geleceğe ilişkin idealleri, hedefleri olmayan kurumların dalgalı bir denizde yönlerini çabucak kaybedecekleri ve ulaşmak isteyecekleri hedefleri ıskalayacakları aşikardır.

Hazırlanan bu stratejik planın belirlenen hedefler doğrultusunda, başarılı şekilde realize edilmesini, ilçemizin sahip olduğu en değerli varlıklar olan çocuklarımızın her açıdan donanımlı bireyler olarak yetişmesine vesile olmasını diliyorum.

Tolga TOĞAN
Silivri Kaymakamı



Giriş

Dünyada son yıllarda yaşanan hızlı gelişmeler, teknolojik yenilikler, ülkelerin tüm birimleriyle planlı ve programa dayalı şekilde çalışmalarını zorunlu hale getirmiştir. Bu çalışmaların değerlendirilmesi, ulaşılan başarı performanslarının ölçülebilir olması stratejik planlamanın önemini artırmaktadır.

“Eğitim öğretim meselesi, özünde bir insan meselesidir.” anlayışıyla ilçemizin 2024-2028 Stratejik Planı’nı, tüm paydaşlarımızın katılımı ve katkılarıyla hazırladık. Gelişmiş ülkelerin başarılarındaki en önemli unsurlardan biri de güçlü eğitim sistemidir. Bizler de bu çalışmayla ilçemizde, güçlü bir eğitim sistemi oluşturmaya ve bu güçlü eğitim sistemini hayata geçirmeye çalışıyoruz. Çocuklarımızın zihnini gerekli bilgilerle doldururken gönül dünyalarını da doyurmaya gayret ediyoruz. Böylece, doğru ile yanlış ayırt edebilen, ezbercilikten uzak, yorum yapabilen güçlü bir nesil yetiştirmek istiyoruz. İçinde bulunduğumuz yüzyıl, eğitim kurumlarında bilgiyi yapılandırabilen, eleştirel düşünebilen, sorumluluk alabilen ve somut ürünler oluşturabilen bireylerin yetiştirilmesi ihtiyacını meydana getirmiştir. Bu bağlamda eğitim kurumlarının katılımcı, rasyonel, ölçülebilir ve yenilikçi hedefler belirleyerek iç ve dış paydaşların ihtiyaçlarına cevap vermesi gerekmektedir. Eğitim alanındaki sonsuz ihtiyaçları gidermek için de bu stratejik planları güncellemeye gayret ediyoruz.

Kamu idarelerinin temel ilkeler çerçevesinde geleceğe ilişkin misyon ve vizyonlarını oluşturma, stratejik amaçlar ve ölçülebilir hedefler saptamak, performanslarını önceden belirlenmiş olan göstergeler doğrultusunda ölçmek ve bu sürenin izleme ve değerlendirmesini yapmak amacıyla ve katılımcı yöntemlerle stratejik planlarını hazırlamaları hüküm altına alınmıştır. Bu stratejik planın hazırlanması, kanuni bir zorunluluktan ziyade sosyal bir sorumluluktur. Bakanlığımız bu motivasyonla stratejik plan çalışmalarını başlatmıştır. İlçe Milli Eğitim Müdürlüğümüz bünyesinde hazırlanan bu planın başarıya ulaşmasında, farkındalık ve katılım ilkesinin önemli bir yeri vardır. Ülkemizin sosyal ve ekonomik gelişimine temel oluşturan en önemli faktörün eğitim olduğundan hareketle stratejik planımızda belirlediğimiz vizyon, misyon ve hedefler doğrultusunda yürütülecek çalışmalarımız önemli rol oynayacaktır.

İlçe Milli Eğitim Müdürlüğü Stratejik Planı; geleceğimizi, görmek istediğimiz düzeye ulaştırmak için bir yol haritası olduğundan büyük önem taşımaktadır. Planın hazırlanmasında emeği geçenlere teşekkür eder, planın uygulanması sürecinde bütün çalışanlarımıza başarılar dilerim.

Zekeriya ARTAR
Silivri İlçe Milli Eğitim Müdürü

İçindekiler

| | |
|------------------------------------------------------------|-----------|
| Sunuş | 7 |
| Giriş..... | 9 |
| İçindekiler..... | 10 |
| Şekiller | 13 |
| Grafikler | 13 |
| Kısaltmalar | 14 |
| Tanımlamalar | 15 |
| Ön Söz | 16 |
| Başlangıç | 17 |
| Bölüm 1 Stratejik Plan Hazırlık Süreci | 19 |
| Genelge ve Hazırlık Programı | 20 |
| Ekip ve Kurullar | 21 |
| BÖLÜM 2 | 24 |
| Durum Analizi | 24 |
| Kurumsal Tarihçe | 24 |
| Uygulanmakta Olan Stratejik Planın Değerlendirilmesi | 26 |

| | |
|---------------------------------------------------------------------|-----------|
| Mevzuat Analizi | 29 |
| Üst Politika Belgeleri Analizi | 32 |
| Faaliyet Alanları ile Ürün ve Hizmetlerin Belirlenmesi | 33 |
| Paydaş Analizi | 36 |
| Kuruluş İçi Analiz | 40 |
| Kurum Kültürü Analizi | 40 |
| Teşkilat Şeması | 44 |
| İnsan Kaynakları | 45 |
| Teknolojik Kaynaklar | 47 |
| Mali Kaynaklar | 49 |
| Kurum Dışı Analiz | 50 |
| PESTLE Analizi | 50 |
| GZFT Analizi | 50 |
| Tespitler ve İhtiyaçların Belirlenmesi | 54 |
| Bölüm 3 | 55 |
| Geleceğe Bakış | 55 |
| Amaç, Hedef, Gösterge ve Stratejiler | 62 |
| AMAÇ 1 | 63 |
| AMAÇ 2 | 72 |
| AMAÇ 3 | 84 |
| AMAÇ 4 | 91 |
| AMAÇ 5 | 97 |

| | |
|-----------------------------------------------------------------------|------------|
| AMAÇ 6 | 103 |
| AMAÇ 7 | 107 |
| BÖLÜM 4 | 112 |
| Maliyetlendirme | 112 |
| Bölüm 5 | 115 |
| İzleme ve Değerlendirme | 115 |
| 2024-2028 Stratejik Planı İzleme ve Değerlendirme Modeli | 115 |
| İzleme ve Değerlendirme Sürecinin İşleyişi | 116 |
| Performans Göstergeleri | 118 |

Tablolar

| | |
|---------------------------------------------------------------------------------------|----|
| Tablo 1 : Silivri İlçe Millî Eğitim Müdürlüğü Strateji Geliştirme Kurulu | 20 |
| Tablo 2 : Stratejik Planlama ve Koordinasyon Ekibi | 21 |
| Tablo 3: Mevzuat Analizi Tablosu..... | 29 |
| Tablo 4 Üst Politika Belgeleri Tablosu | 31 |
| Tablo 5: Faaliyet Alanları ile Ürün ve Hizmetler Tablosu | 32 |
| Tablo 6: İnsan Kaynakları Dağılımı Tabloları..... | 44 |
| Tablo 7: Teknolojik Kaynaklar Tablosu | 47 |
| Tablo 8: 2023 Yılı İlçe Millî Eğitim Müdürlüğü Bütçesi (Ekonomik Sınıflandırma) | 48 |
| Tablo 9: GZFT Analizi Tabloları | 50 |

Şekiller

| | |
|--------------------------------------------------------------------------------------|-----|
| Şekil-1 Durum Analizi Çalışmaları..... | 17 |
| Şekil-2 Stratejik Plan Hazırlık Şeması..... | 19 |
| Şekil 3 Silivri İlçe Millî Eğitim Müdürlüğü 2024-2028 Stratejik Plan Diyagramı | 60 |
| Şekil-4 İzleme ve Değerlendirme Süreci..... | 115 |

Grafikler

| | |
|-----------------------------------------------------------------------------|----|
| Grafik-1 Resmî ve Kurumlar Memnuniyet Oranları | 36 |
| Grafik-2 Özel Okullar Memnuniyet Oranları | 37 |
| Grafik-3 Dış Paydaş Memnuniyet Oranları..... | 38 |
| Grafik-4 Kurum Kültürü Değerlendirme Anketi Genel Memnuniyet Oranları | 40 |

Kısaltmalar

ABİDE : Akademik Becerilerin İzlenmesi ve Değerlendirilmesi

AR-GE : Araştırma, Geliştirme

BİETŞM : Bilgi İşlem ve Eğitim Teknolojileri Şube Müdürlüğü

BİLSEM : Bilim ve Sanat Merkezi

CİMER : Cumhurbaşkanlığı İletişim Merkezi

DHŞM : Destek Hizmetleri Şube Müdürlüğü

DÖŞM : Din Öğretimi Şube Müdürlüğü

DYS : Doküman Yönetim Sistemi

EBA : Eğitim Bilişim Ağı

FATİH : Fırsatları Artırma ve Teknolojiyi İyileştirme Hareketi

GZFT : Güçlü, Zayıf, Fırsat, Tehdit

HBÖŞM : Hayat Boyu Öğrenme Şube Müdürlüğü

İEŞM : İnşaat ve Emlak Şube Müdürlüğü

İHL : İmam Hatip Lisesi

İHO : İmam Hatip Okulu (Ortaokul- Lise)

MEB : Millî Eğitim Bakanlığı

MEBBİS : Millî Eğitim Bakanlığı Bilişim Sistemleri

MEBİM : Millî Eğitim Bakanlığı İletişim Merkezi

MEM : Millî Eğitim Müdürlüğü

MTEŞM : Mesleki ve Teknik Eğitim Şube Müdürlüğü

MTSK : Motorlu Taşıtlı Sürücüler Kursu

OECD : Organisation for Economic Co-operation and Development (İktisadi İşbirliği ve Kalkınma Teşkilatı)

OŞM : Ortaöğretim Şube Müdürlüğü

ÖBŞM : Özel Büro Şube Müdürlüğü

ÖDSHŞM : Ölçme, Değerlendirme ve Sınav Hizmetleri Şube Müdürlüğü

ÖERŞM : Özel Eğitim ve Rehberlik Şube Müdürlüğü

ÖÖKŞM : Özel Öğretim Kurumları Şube Müdürlüğü

ÖYGŞM : Öğretmen Yetiştirme ve Geliştirme Şube Müdürlüğü

PESTLE : Politik, Ekonomik, Sosyolojik, Teknolojik, Yasal ve Ekolojik Analiz

PHŞM : Personel Hizmetleri Şube Müdürlüğü

RAM : Rehberlik ve Araştırma Merkezi

SGŞM : Strateji Geliştirme Şube Müdürlüğü

SP : Stratejik Plan

STK : Sivil Toplum Kuruluşu-Kuruluşları

TEŞM : Temel Eğitim Şube Müdürlüğü

Tanımlamalar

Bütünleştirici Eğitim (Kaynaştırma Eğitimi): Özel Eğitime ihtiyacı olan bireylerin eğitimlerini, destek eğitim hizmetleri de sağlanarak akranlarıyla birlikte resmî veya özel örgün ve yaygın eğitim kurumlarında sürdürmeleri esasına dayanan Özel Eğitim uygulamalarıdır.

Coğrafi Bilgi Sistemi (CBS): Dünya üzerindeki karmaşık sosyal, ekonomik, çevresel vb. sorunların çözümüne yönelik mekâna/konuma dayalı karar verme süreçlerinde kullanıcılara yardımcı olmak üzere, büyük hacimli coğrafi verilerin; toplanması, depolanması, işlenmesi, yönetimi, mekânsal analizi, sorgulaması ve sunulması fonksiyonlarını yerine getiren donanım, yazılım, personel, coğrafi veri ve yöntem bütünüdür.

Destekleme ve Yetiştirme Kursları: Resmî ve özel örgün eğitim kurumlarına devam eden öğrenciler ile yaygın eğitim kurumlarına devam etmekte olan kursiyerleri, örgün eğitim müfredatındaki derslerle sınırlı olarak, destekleme ve yetiştirme amacıyla açılan kurslardır.

Eğitsel Değerlendirme: Bireyin tüm gelişim alanlarındaki özellikleri ve akademik disiplin alanlarındaki yeterlilikleri ile eğitim ihtiyaçlarını eğitsel amaçla belirleme sürecidir.

İşletmelerde Mesleki Eğitim: Mesleki ve Teknik Eğitim okul ve kurumları öğrencilerinin beceri eğitimlerini işletmelerde, teorik eğitimlerini ise Mesleki ve Teknik Eğitim okul ve kurumlarında veya işletme ve kurumlarca tesis edilen eğitim birimlerinde yaptıkları eğitim uygulamalarını ifade eder.

Okul-Aile Birlikleri: Eğitim kampüslerinde yer alan okullar dâhil Bakanlığa bağlı okul ve eğitim kurumlarında kurulan birliklerdir.

Ortalama Eğitim Süresi: Birleşmiş Milletler Kalkınma Programının yayınladığı İnsani Gelişme Raporu'nda verilen ve 25 yaş ve üstü kişilerin almış olduğu eğitim sürelerinin ortalaması şeklinde ifade edilen eğitim göstergesini ifade etmektedir.

Öğrenme Analitiği Platformu: Eğitsel Veri Ambarı üzerinde çalışacak, öğrencilerin akademik verileriyle birlikte ilgi, yetenek ve mizacına yönelik verilerinin de birlikte değerlendirildiği platformdur.

Örgün Eğitim Dışına Çıkma: Ölüm ve yurt dışına çıkma haricindeki nedenlerin herhangi birisine bağlı olarak Örgün Eğitim Kurumlarından ilişik kesilmesi durumunu ifade etmektedir.

Örgün Eğitim: Belirli yaş grubundaki ve aynı seviyedeki bireylere, amaca göre hazırlanmış programlarla, okul çatısı altında düzenli olarak yapılan eğitimdir. Örgün Eğitim; okul öncesi, ilkökul, ortaokul, ortaöğretim ve yükseköğretim kurumlarını kapsar.

Özel Politika veya Uygulama Gerektiren Gruplar (Dezavantajlı Gruplar): Diğer gruplara göre eğitiminde ve istihdamında daha fazla güçlük çekilen kadınlar, gençler, uzun süreli işsizler, engelliler gibi bireylerin oluşturduğu grupları ifade eder.

Özel Yetenekli Çocuklar: Yaşlarına göre daha hızlı öğrenen, yaratıcılık, sanat, liderliğe ilişkin kapasitede önde olan, özel akademik yeteneğe sahip, soyut fikirleri anlayabilen, ilgi alanlarında bağımsız hareket etmeyi seven ve yüksek düzeyde performans gösteren bireydir.

Tanımlama: Özel Eğitime ihtiyacı olan bireylerin tüm gelişim alanlarındaki özellikleri ile yeterli ve yetersiz yönlerinin, bireysel özelliklerinin ve ilgilerinin belirlenmesi amacıyla tıbbî, psiko-sosyal ve eğitim alanlarında yapılan değerlendirme sürecidir.

Ulusal Dijital İçerik Arşivi: Öğrenme süreçlerini destekleyen beceri destekli dönüşüm ile ülkemizin her yerinde yaşayan öğrenci ve öğretmenlerimizin eşit öğrenme ve öğretme fırsatlarını yakalamaları ve öğrenmenin sınıf duvarlarını aşması sağlamaya yönelik eğitsel dijital içerik ambarıdır.

Uzaktan Eğitim: Her türlü iletişim teknolojileri kullanılarak zaman ve mekândan bağımsız olarak insanların eğitim almalarının sağlanmasıdır.

Yaygın Eğitim: Örgün Eğitim Sistemine hiç girmemiş ya da Örgün Eğitim Sisteminin herhangi bir kademesinde bulunan veya bu kademedeki ayrılmış ya da bitirmiş bireylere; ilgi, istek ve yetenekleri doğrultusunda ekonomik, toplumsal ve kültürel gelişmelerini sağlayıcı nitelikte çeşitli süre ve düzeylerde hayat boyu yapılan eğitim, öğretim, üretim, rehberlik ve uygulama etkinliklerinin bütünüdür.

Zorunlu Eğitim: Dört yıl süreli ve zorunlu ilkökullar ile dört yıl süreli, zorunlu ve farklı programlar arasında tercihe imkân veren Ortaokullar ve İmam Hatip Ortaokullarından oluşan İlköğretim ile İlköğretime dayalı, dört yıllık zorunlu, Örgün veya Yaygın Öğrenim veren; genel, Mesleki ve Teknik Ortaöğretim kademelerinden oluşan eğitim sürecini ifade eder.

Ön Söz

İlçe Millî Eğitim Müdürlüğümüz, Millî Eğitim Bakanlığının “Stratejik Yönetim” yaklaşımını merkez ve tüm taşra teşkilatlarında okul/kurumlarımızca sahiplenerek 5018 sayılı Kamu Mali Yönetimi ve Kontrol Kanunu gereğince Stratejik Plan hazırlık çalışmalarına başlamıştır. Bu doğrultuda İlçe Millî Eğitim Müdürlüğümüzün Strateji Geliştirme Şubesi bünyesinde Stratejik Plan Hazırlama ve Koordinasyon Ekibi oluşturularak çalışmalarına başlamıştır. Stratejik Planımız, bizi vizyonumuz doğrultusunda daha ileri taşıma ve karşılaştığımız zorluklarla başa çıkma yeteneğimizi artırma amacı gütmektedir. Sınırların kalktığı ve hızla gelişen dünyaya ayak uydurabilmek, onunla rekabette güçlü olabilmek için doğru kaynakları kullanıp, plan doğrultusunda yürüyerek geleceğin öngörülerini şimdiden sezinlemek gerekmektedir. Stratejik plan, yenilikçi fikirlerin ve sürdürülebilir uygulamaların önemini vurgulamakta, toplumumuzun beklentilerini karşılama ve toplumsal sorumluluğumuzu yerine getirme konularında bize yol göstermektedir. Yoğun bir çalışma sonucunda ortaya çıkmış olan Stratejik Planımızın hazırlık aşamasında katkı sağlayan paydaşlarımıza, plan hazırlama sürecinde birlikte çalıştığımız Stratejik Plan Hazırlama ve Koordinasyon Ekibi üyelerine teşekkür ederiz. Planımızın Türkiye Yüzyılı Vizyonuna ulaşmada kolaylıklar sağlamasını temenni ederiz.

Stratejik Plan Hazırlama Ekibi

Başlangıç

5018 sayılı Kamu Mali Yönetimi ve Kontrol Kanunu ile planlar ve bütçelerin bir yönetim aracı olma niteliği öne çıkmış ve geçmişten farklı olarak yönetsel sorumluluk, merkezi birimlerden hizmeti üreten kurumlara devredilmiştir. Bu çerçevede plan, program ve bütçelerin temel amacı, kaynakların etkin, ekonomik ve verimli tahsisi ve kullanımı şeklinde yeni mali yönetim sistemi içinde tanımlanmıştır. 5018 sayılı Kanunun 9 uncu maddesinde, kamu idarelerinin bütçelerinin stratejik planlarında yer alan misyon, vizyon, stratejik amaç ve hedeflerle uyumlu ve performans esasına dayalı olarak hazırlayacakları belirtilmiştir. Ödeneklerin etkin kullanımı öncelikle bütçelerin plan ve programlara uygun bir şekilde hazırlanması ile mümkündür. Dolayısı ile stratejik planların iyi hazırlanması ve birimler tarafından sahiplenilmesi yönetsel başarıyı sağlayan bütçe başarısını da beraberinde getirecektir.

Stratejik planlama, kuruluşların mevcut durum, misyon ve temel ilkelerinden hareketle bir vizyon oluşturmaları, bu vizyona uygun amaç ve hedefler saptamaları, ölçülebilir göstergeler geliştirerek, başarıyı izleme ve değerlendirme sürecini ifade eden katılımcı ve esnek bir planlama yaklaşımıdır.

Stratejik planın program ve bütçeler yoluyla hayata geçirilmesinde, ihtiyaç duyulan kaynak mevcut bütçe tavanlarının belirleyiciliğinde, gerçekçi bir şekilde ön görülmeye çalışılmış, amaç ve hedeflere önceliklere uygun bir şekilde dağıtılmıştır. Çalışmanın sonunda yer alan izleme ve değerlendirme bölümü ile stratejik plan hedeflerinin kurumsal sonuçlara ve çıktılara dönüşüp dönüşmediğinin izlenmesi ve değerlendirilmesine yönelik olarak bir genel çerçevede yer verilmiştir.

Müdürlüğümüzün 2024-2028 Stratejik Planı çalışmaları kapsamında, okullar ve ilgili paydaşların katılımıyla uygulanmakta olan Stratejik Planın değerlendirilmesi, Mevzuat, Üst Politika Belgeleri, paydaş, PESTLE, GZFT ve Kuruluş İçi analizlerini gerçekleştirmiştir. Bu analizler sonucu elde edilen veriler kullanılarak eğitim ve öğretim sistemine ilişkin sorun ve gelişim alanları ile eğitime ilişkin öneriler tespit edilmiş, bunlara yönelik stratejik amaç, hedef, strateji, gösterge ve eylemler belirlenmiştir. Bu çalışmalar sonucunda yedi stratejik amaç, bu stratejik amaçlar altında da beş yıllık hedefler ile bu hedefleri gerçekleştirecek strateji ve eylemler ortaya çıkmıştır.

Bölüm 1

Stratejik Plan Hazırlık Süreci



Bölüm 1

Stratejik Plan Hazırlık Süreci

Millî Eğitim Bakanlığı Strateji Geliştirme Başkanlığının 06.10.2022 tarihli ve 2022/21 sayılı Genelgesi ile 2024-2028 Stratejik Plan Hazırlık Çalışmaları, tüm il/ilçe millî eğitim müdürlüklerine duyurulmuştur. Bakanlık 2024-2028 Stratejik Plan Hazırlık Programı'nı yayımlamıştır. Bu program dâhilinde müdürlüğümüze ait 2024-2028 stratejik plan hazırlık çalışmaları başlamıştır.

İlçe Millî Eğitim Müdürümüzün başkanlığında, şube müdürleri ve kurum müdürlerinin yer aldığı stratejik plan üst kurulu oluşturulmuş ve süreç içinde yaşanan değişimler nedeniyle 09/10/2023 tarih ve 18380136 sayılı onay ile üst kurul ve stratejik plan hazırlama ekibi yenilenmiştir.

İlçe Millî Eğitim Müdürlüğümüzün 2024-2028 dönemi stratejik planının hazırlanması sürecinin temel aşamaları şunlardır:

Kurul ve ekiplerin oluşturulması, çalışma takviminin hazırlanması, uygulanacak yöntemlerin ve yapılacak çalışmaların belirlenmesi.

1-Stratejik Planlama Üst Kurulunun oluşturulmasında ilk öncelikle ilçeyi tanıyan, stratejik planlamayla ve AR-GE ile ilgilenmiş bireyler seçilmiştir. İlçe Milli Eğitim Müdürü, İlçe Millî Eğitim Şube Müdürü (1), Okul Müdürü (2) olmak üzere toplam 4 üyeden oluşmuştur.

Hem üst kurul hem de planlama ekibi ortak bir toplantıyla ilçenin stratejisi ve okullarda yapılacak planlamanın nasıl yönlendirileceği

Şekil-1 Durum Analizi Çalışmaları

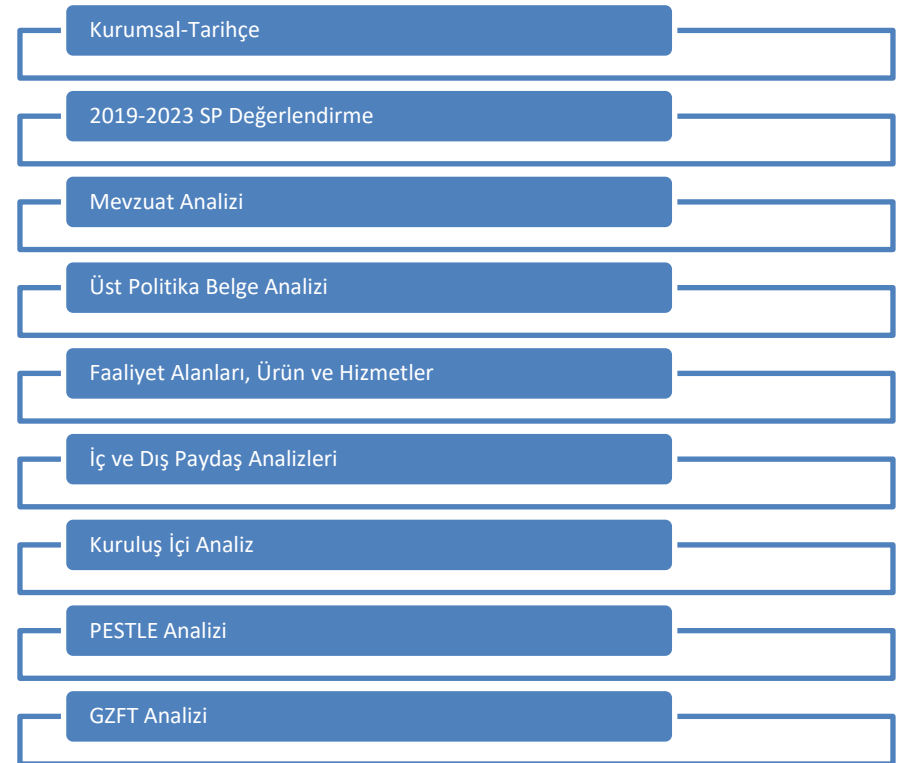

konusunda toplantılar düzenlenmiştir. Kurumun taslak olarak hazırlanan misyon, vizyon, temel ilke ve değerleri ile ilgili çalışma da üst kurulun görüşüne sunulmuş ve kuruma ait misyon, vizyon, temel ilke ve değerler üst kurulun değerlendirmesi sonucunda belirlenmiştir.

2- İlçe planlama ekibinin oluşturulmasında ise her okul türünden temsilcinin olmasına gayret edilmiştir. Koordinatör olarak belirlenen kişi üzerinden hem okullar hem de ilçe verileri toplanmış ve okullara seminerler verilmiştir. Yapılan eşgüdüm toplantıları ile ilçe stratejik planlama ekibi bir araya gelerek çalışmalar değerlendirilmiştir.

Genelge ve Hazırlık Programı

İlçe Millî Eğitim Müdürlüğümüz stratejik planlama aşamaları aşağıdaki şemada gösterilmiştir.



Şekil-2 Stratejik Plan Hazırlık Şeması

Ekip ve Kurullar

Strateji Geliştirme Kurulu: Strateji geliştirme kurulu stratejik planlama çalışmalarını takip etmek ve ekiplerden bilgi alarak çalışmalarını yönlendirmek üzere Silivri İlçe Millî Eğitim Müdürü, ilgili Şube Müdürü ve 2 Okul Müdüründen oluşmaktadır. Üst kurul bilgileri Tablo 1’de verilmiştir.

Tablo3: Silivri İlçe Millî Eğitim Müdürlüğü Strateji Geliştirme Kurulu

| Silivri İlçe Millî Eğitim Müdürlüğü Strateji Geliştirme Kurulu | |
|----------------------------------------------------------------|--------------------------|
| Zekeriya ARTAR | İlçe Millî Eğitim Müdürü |
| Ümit YILMAZ | Şube Müdürü |
| Hüseyin KABAKCI | Şube Müdürü |
| Hüseyin ÇAĞILCI | Şube Müdürü |
| Çayhan YILDIRIM | Şube Müdürü |
| Erhan YAMAN | Okul Müdürü |
| Hakan CAN | Okul Müdürü |

Silivri İlçe MEM Stratejik Planlama Ekibi: Strateji biriminden sorumlu şube müdürü başkanlığında Stratejik Plan Ekibi oluşturulmuştur. Ekip içerisinde stratejik plan hazırlama, stratejik yönetim süreci, izleme-değerlendirme süreci, performans programı, faaliyet raporları vb. konularda eğitim almış personel “koordinatör” olarak belirlenmiştir. Ekip üyesi olarak belirlenecek personel, stratejik planlama konusunda deneyimi olanlar arasından seçilmiştir. Stratejik plan çalışmalarını yürütmek üzere görevlendirilen stratejik plan hazırlama ve koordinasyon ekip bilgileri Tablo 2’de gösterilmektedir.

Tablo 4: Stratejik Planlama ve Koordinasyon Ekibi

| STRATEJİK PLANLAMA VE KOORDİNASYON EKİBİ | | |
|-----------------------------------------------|---------------------|-------------|
| Stratejik Planlamadan Sorumlu Yönetici | Ümit YILMAZ | Şube Müdürü |
| Stratejik Plan Koordinatörü | Mehmet KOPAN | Okul Müdürü |
| Stratejik Plan Ekibi | Mine AKOVA | Okul Müdürü |
| | Gamze AKTAŞ | Öğretmen |
| | Gupse TOĞAN | Öğretmen |
| | Duygu OCAK ÇELİKBAŞ | Öğretmen |
| | Ahmet Murat COŞKUN | Şef |
| | Gizem YILDIZ | Memur |

Bölüm 2

Durum Analizi



BÖLÜM 2

Durum Analizi

Kurumumuzun amaç ve hedeflerinin geliştirilebilmesi için sahip olunan kaynaklarının tespiti, güçlü ve zayıf yönleri ile kurumun kontrolü dışındaki olumlu ya da olumsuz gelişmelerin saptanması amacıyla Müdürlüğümüzce mevcut durum analizi yapılmıştır.

Kurumsal Tarihçe

Millî Eğitim Bakanlığının Teşkilat ve Görevleri hakkındaki 13/12/1983 tarih ve 179 sayılı, 08/06/1984 tarih ve 208 sayılı kanun hükmündeki kararnamenin 14.maddesi ile değişik 50. maddesi hükmü gereğince İlköğretim Müdürlükleri kaldırılıp, 1985 yılında her ilçede olduğu gibi Silivri ilçesinde de İlçe Millî Eğitim Müdürlüğü kurulmuştur.

İlçe Millî Eğitim Müdürlüğü ilk olarak Alibey Mahallesi Başkomutan Caddesinde yer alan kaymakamlık binasının 2. katında hizmet vermeye başlamıştır. İlçe Millî Eğitim kurucu müdürü olarak Ahmet ÇAKIR atanmıştır.

İlçemizde görev yapan İlçe Millî Eğitim Müdürlerimiz;

- ❖ Ahmet ÇAKIR 1983 –1985,
- ❖ Nait ÖZTÜRK 1985-1986,
- ❖ Hamdi KAHRAMAN 1986-1987,
- ❖ Halis SEZGİN 1987-1988,
- ❖ Turgut SAYGIN 1990-1997,
- ❖ Feri̇at AYAR 1997-2003,
- ❖ Halis İŐLER 2003-2010,
- ❖ İkṙam KAYAPINAR 2010-2014,
- ❖ Ahmet AY 2014-2019,

- ❖ Zekeriya ARTAR 2019 - halen görevini sürdürmektedir.

İlçe Millî Eğitim Müdürlüğümüz; 1998 yılından itibaren Alibey Mahallesi Başkomutan Caddesi No:77'de yer alan adreste hizmet vermekte iken Valiliğimizin 16.02.2023 tarih ve 70493915 sayılı yazıları ile Halk Eğitim Merkezi Müdürlüğü binasına taşınmış 25.03.2024 tarihinden itibaren de Yeni mahalle Müjdat Gürsu caddesi No:4 adresinde yeni yapılan Kaymakamlık binasının 2. Katında hizmet vermeye devam etmektedir.

Uygulanmakta Olan Stratejik Planın Değerlendirilmesi

2019-2023 Stratejik Planı; toplam 7 amaç ve 25 hedeften oluşmaktadır. Planda bulunan hedefleri gerçekleştirmek için belirlenen strateji ve tedbirlerin tamamına yakını uygulanmıştır. Plan dönemi tamamlanmamış olmasına rağmen performans göstergelerinin büyük çoğunluğunda belirlenen hedeflere makul düzeyde ulaşılmış olmakla beraber, tüm dünyayı etkileyen pandemi nedeniyle bazı göstergelerde hedeflere ulaşılamamıştır. Ulaşılamayan hedeflere neden ulaşılamadığıyla ilgili sorunlar tespit edilerek gelecek stratejik planda gerekli tedbirlerin alınması ve stratejilerin geliştirilmesi hedeflenmektedir. Millî Eğitim Bakanlığı 2022/21 sayılı Genelgesi ile 2024-2028 Stratejik Plan Hazırlık Çalışmaları duyurulmuş, 2024-2028 Stratejik Plan Hazırlık Çalışmaları başlamıştır.

2019-2023 Stratejik Planında; Amaç 1 olarak belirlenen “Bütün öğrencilerimize, medeniyetimizin ve insanlığın ortak değerleri ile çağın gereklerine uygun bilgi, beceri, tutum ve davranışları kazandırmak” amacı içeriğinde yer alan 12 performans göstergesi incelendiğinde belirlenen hedeflere makul düzeyde ulaşılmış olduğu tespit edilmiştir.

2019-2023 Stratejik Planında; Amaç 2 olarak belirlenen “Çağdaş normlara uygun etkili bir yönetim yapısı ile organizasyon ve süreçleri etkin ve verimli kılmak.” amacı içeriğinde yer alan 11 performans göstergesi incelendiğinde belirlenen hedeflere makul düzeyde ulaşılmış olduğu tespit edilmiştir.

2019-2023 Stratejik Planında; Amaç 3 olarak belirlenen “Okul öncesi eğitim ve temel eğitimde öğrencilerimizin bilişsel, duygusal ve fiziksel olarak çok boyutlu gelişimleri sağlanacaktır.” amacı içeriğinde yer alan 11 performans göstergesi incelendiğinde belirlenen hedeflere makul düzeyde ulaşılmış olduğu tespit edilmiştir.

2019-2023 Stratejik Planında; Amaç 4 olarak belirlenen “Öğrencileri ilgi, yetenek ve kapasiteleri doğrultusunda hayata ve üst öğretime hazırlayan bir ortaöğretim sistemi ile toplumsal sorunlara çözüm getiren, ülkenin sosyal, kültürel ve ekonomik kalkınmasına katkı sunan öğrenciler

yetiştirilecektir.” amacı içeriğinde yer alan 15 performans göstergesi incelendiğinde belirlenen hedeflere makul düzeyde ulaşılmış olduğu tespit edilmiştir.

2019-2023 Stratejik Planında; Amaç 5 olarak belirlenen “Özel Eğitim ve Rehberlik Hizmetlerinin etkinliği artırılarak bireylerin bedensel, ruhsal ve zihinsel gelişimlerini desteklenecektir.” amacı içeriğinde yer alan 16 performans göstergesi incelendiğinde belirlenen hedeflere makul düzeyde ulaşılmış olduğu tespit edilmiştir.

2019-2023 Stratejik Planında; Amaç 6 olarak belirlenen “Toplumun ihtiyacı ve sektör taleplerinin gerektirdiği yetkinliklere göre düzenlenecek olan mesleki ve teknik eğitim ve hayat boyu öğrenme sistemleri etkin bir biçimde uygulanacaktır.” amacı içeriğinde yer alan 12 performans göstergesi incelendiğinde belirlenen hedeflere makul düzeyde ulaşılmış olduğu tespit edilmiştir.

2019-2023 Stratejik Planında; Amaç 7 olarak belirlenen “Uluslararası standartlar gözetilerek tüm okullarımız için destekleyici bir Özel Öğretim yapısı hayata geçirilecektir.” amacı, içeriğinde yer alan 6 performans göstergesi incelendiğinde belirlenen hedeflere makul düzeyde ulaşılmış olduğu tespit edilmiştir.

2019-2023 stratejik planından elde edilen veriler ışığında; okulöncesi eğitimde hedeflenen zorunlu eğitim politikalarının, okulöncesi eğitimde derslik ve öğretmen ihtiyacı oluşturacağı gerekçesiyle yeni plan döneminde gerekli tedbir ve politikaların geliştirilmesi; devamsız öğrencilerimizin alınacak daha ciddi tedbirlerle takip edilerek eğitim kurumlarına devamlılığının sağlanması; öğrencilerimizin okuma alışkanlıklarının geliştirilmesi ve bir üst öğrenime ve istihdama hazırlanmaları konusunda gerekli çalışmaların yapılması; mesleki ve teknik eğitim kurumlarımızda eğitim gören veya mezun olan öğrencilerimizin mesleki yeterliklerine yönelik işveren görüşlerinin ve memnuniyetlerinin alınması ve değerlendirilmesi için objektif bir takip sisteminin oluşturulması; ilimizin ve ilçemizin iş gücü ve işveren potansiyelini de dikkate alarak imkânlar

ölçüsünde iş birliklerinin geliştirilmesine ve öğrencilerin eğitim sonrası istihdamına yönelik protokollerin yaygınlaştırılmasına önem verilmesi hayat boyu öğrenme kapsamında açılan meslek edindirme kurslarının niceliğinden çok niteliğine önem verilmesi kursiyerlerin kursları donanımlı ve belgeli olarak tamamlamaları konusunda tedbirler geliştirilmesi yabancı dil yeterliliğinin yükseltilebilmesi için temel eğitimden ortaöğretime kadar tüm kurumlarımızda etkili yabancı dil öğretiminin yapılması ve yabancı dil dersi yılsonu başarı ortalamalarının yükseltilmesi; Müdürlüğümüzün olumlu yönde tanıtımına öncelik verilmesi ve kurum hizmetlerinin elektronik ortamda daha fazla sunulabilmesi, kadın yönetici sayısının daha fazla olması yönünde teşviklerin yapılması; çalışan, öğrenci ve veli memnuniyet oranlarının arttırılması için şeffaf ve güvenilir bir yaklaşımla politikalar yürütülmesi ve diğer göstergeler ile yeni plan döneminde olumlu performansların artırılması için gerekli tedbirlerin alınması ve faaliyetlerin geliştirilmesine devam etmelidir.

Mevzuat Analizi

T.C. kanunları doğrultusunda çalışmalar yapan Müdürlüğümüz, Millî Eğitim Bakanlığının taşradaki görevlerini ve diğer devlet politikalarını yürüten kamu kurumlarından biridir. Müdürlüğümüz Kanun, Kanun Hükmünde Kararname, Tüzük, Yönetmelik, Yönerge, Genelge ve Emirler doğrultusunda Millî Eğitim Temel İlkelerine göre yerine getirmektedir. Müdürlüğümüzün kendisine bağlı birimleri izleme, değerlendirme ve geliştirme gibi sorumlulukları *İl ve İlçe Millî Eğitim Müdürlükleri Yönetmeliği*'nde tanımlanmıştır. Gerekli çalışmalar bu doğrultuda yürütülmektedir.

Millî Eğitim Müdürlüklerinin görev, yetki ve sorumluluklarını düzenleyen çok sayıda kanun ve yönetmelik bulunmaktadır. Bunlardan;

- 1739 sayılı Millî Eğitim Temel Kanunu,
- 5018 sayılı Kamu Mali Yönetimi ve Kontrol Kanunu,
- 652 sayılı Millî Eğitim Bakanlığının Teşkilat ve Görevleri Hakkında Kanun Hükmünde Kararname,
- Öğretmenlik Meslek Kanunu,
- Aday Öğretmenlik ve Öğretmenlik Kariyer Basamakları Yönetmeliği,
- Millî Eğitim Bakanlığı İl ve İlçe Millî Eğitim Müdürlükleri Yönetmeliği, önem taşımaktadır.

Müdürlüğümüz yukarıda belirtilen yasal çerçeve ve yönetmelikler doğrultusunda hizmet vermeye devam etmektedir.

Tablo-3 Mevzuat Analizi Tablosu

| Yasal Yükümlülük | Dayanak | Tespitler | İhtiyaçlar |
|-------------------------------------------------------------------------------------------------------------------------------------------------------------------------------------------------------------------------------------------------------------------------------------------------------------------------------------------------------------------------------------------------------------------|-----------------------------------------------------------|-------------------------------------------------------------------------------------------------------------------------------------------------------------------------------------------------------------------------------------------------------------------------------------------|-------------------------------------------------------------------------------------------------------------------------------------------------------------------------------------------------------------------------------------------------------------------------------------------------------------|
| Öğrencileri, çeşitli program ve okullarla ilgi, istidat ve kabiliyetleri ölçüsünde ve doğrultusunda yükseköğretime veya hem mesleğe hem de yükseköğretime veya hayata ve iş alanlarına hazırlamak, bu görevler yerine getirilirken öğrencilerin istekleri ve kabiliyetleri ile toplum ihtiyaçları arasında denge sağlamak | 1739 Sayılı Millî Eğitim Temel Kanunu 28. madde, 2. bendi | - Ortaöğretim rehberlik servislerinde görevli öğretmenlerin sayısının ve konuyla ilgili hizmet içi eğitim programları yetersizdir. - 12. sınıf öğrencilerinin bir üst programa yerleşmesi ve bu konuda rehberliklerin nasıl yapılacağı ile ilgili mevzuat düzenlemesi yetersizdir. | 12. sınıf öğrencilerinin yükseköğretim programlarına yerleşmeleri ve meslek seçmeleri konusunda özel olarak rehberlik öğretmenlerine yönelik hizmet içi eğitim programlarının düzenlenmesi - Görev önceliği 12. sınıf öğrencileri olan ve bu konuda hizmet içi eğitim almış rehber öğretmen ihtiyacı |
| Okul öncesi, ilk ve orta öğretim çağındaki öğrencileri bedenî, zihni, ahlaki, manevî, sosyal ve kültürel nitelikler yönünden geliştiren ve insan haklarına dayalı toplum yapısının ve küresel düzeyde rekabet gücüne sahip ekonomik sistemin gerektirdiği bilgi ve becerilerle donatarak geleceğe hazırlayan, öğretmen ve öğrencilerin eğitim ve öğretim hizmetlerini bu çerçevede yürütmek ve denetlemek. | 1739 Sayılı Millî Eğitim Temel Kanunu 23. madde | - Sosyal medya, televizyon ve ekran bağımlılığının eğitim öğretim süreçlerine olumsuz etkisi görülmektedir. - Öğrencilerin bedeni, zihni, ahlaki ve manevi nitelikler yönünden olumsuz etkileri gözlenmektedir. | - Sosyal medya, televizyon ve ekran bağımlılığının olumsuz etkilerini olumlu şekilde düzelterek süreçlerin planlanması - Seçmeli derslerin İnsan, Toplum ve Bilim, Din, Ahlak ve Değer, Kültür, Spor, Sanat becerilerinin tüm öğrencilere aktarılması ve yürütülmesi |
| Kalkınma planları, Cumhurbaşkanlığı tarafından belirlenen politikalar, programlar, ilgili mevzuat ve benimsedikleri temel ilkeler çerçevesinde geleceğe ilişkin misyon ve vizyonlarını oluşturmak, stratejik amaçlar ve ölçülebilir hedefler saptamak, performanslarını önceden belirlenmiş olan göstergeler | 5018 sayılı Kamu Mali Yönetimi ve Kontrol Kanunu 9. madde | - Müdürlüğümüzce 5 yılda bir Stratejik Plan ve bu doğrultuda her yıl performans göstergeleri takip edilmektedir. - İlçe Millî Eğitim Müdürlüklerimizle okul ve kurumlarımızın stratejik plan hazırlık çalışmalarında rehberlik faaliyetleri yürütülmektedir. | - İlçe Millî Eğitim Müdürlüklerinde Stratejik Plan sorumlularının mümkün olduğunca değiştirilmemesi - Stratejik Plan Ekip üyeleri için Hizmet İçi Eğitim Programlarının daha sık aralıklarla yapılması |

| | | | |
|---------------------------------------------------------------------------------------------------------------------------------------|--------------------------------------------------------------------------------------------|----------------------------------------------------------------------------------------------------------------------|-------------------------------------------------------------------------------------------------------------------------------------------------------------------------------------------------------------------------------------------------------------------------------------------------------------------------------|
| doğrultusunda ölçmek ve bu sürecin izleme ve değerlendirmesini yapmak amacıyla katılımcı yöntemlerle stratejik plan hazırlamak | | | |
| Eğitime ilişkin projeler hazırlamak, uygulamak | Millî Eğitim Bakanlığı İl ve İlçe Millî Eğitim Müdürlükleri Yönetmeliği 18. madde, p bendi | - Müdürlüğümüz Özel Büro tarafından her yıl planlı ve düzenli olarak yerel projeler hazırlamakta ve yürütmektedir. | - Proje hazırlama ve yürütme ile ilgili merkezi ve mahalli eğitim programlarının artırılması ve yaygınlaştırılması, proje yazma ve yürütme eğitimi almış öğretmen sayısının artırılması - Proje yazımı konusunda öğretmenlere yönelik teşvik edici ve özendirici uygulamaların geliştirilmesi, ödüllendirmelerin yapılması |
| Eğitime ilişkin araştırma, geliştirme, stratejik planlama ve kalite geliştirme faaliyetleri yürütmek | Millî Eğitim Bakanlığı İl ve İlçe Millî Eğitim Müdürlükleri Yönetmeliği 18. madde, ö bendi | Müdürlüğümüzün Özel Büro birimi yeterli sayıda öğretmenle gerekli faaliyetleri yürütmektedir. | Özel Büro birimi görevlileri için sık aralıklarla merkezi düzeyde hizmet içi eğitim ihtiyacı |
| Öğretmenlerin meslekî gelişimine yönelik etkinlikler düzenlemek | İl ve İlçe Millî Eğitim Müdürlükleri Yönetmeliği 20. madde, k bendi | Eğitim kurumlarında eğitim öğretim hizmetlerinin verimliliğinin sağlanması hususunda gerekli tedbirler alınmaktadır. | Öğretmenlerin mesleki gelişimlerine yönelik kurum bazlı hizmet içi eğitim planlanmasının yapılması |
| Ölçme ve değerlendirme iş ve işlemlerini birimlerle iş birliği içerisinde yürütmek. | İl ve İlçe Millî Eğitim Müdürlükleri Yönetmeliği 19. madde, a bendi | Eğitim kurumlarında ortak sınavların verimli işleminin sağlanması hususunda gerekli tedbirler alınmaktadır. | Ölçme ve değerlendirme iş ve işlemlerinin kalitesini artırmak amacıyla eğitimler düzenlemek |

Üst Politika Belgeleri Analizi

Müdürlüğümüz 2024-2028 Stratejik Plan hazırlıkları için güncel Üst Politika Belgelerinin ilgili bölümleri ayrıntılarıyla incelenmiştir. Üst Politika Belgelerinin incelenmesi sonucunda tespit edilen ilgili politikalar ve hedefler, idaremize verilmiş olan görevlere göre analiz edilmiştir. Böylece Stratejik Plan hazırlıkları kapsamında incelenen Üst Politika Belgelerine Durum Analizi raporunda yer verilmiştir. Stratejik Planının Stratejik Amaç, Hedef, Performans Göstergeleri ve Stratejileri hazırlanırken yukarıda sözü edilen Üst Politika Belgelerinden yararlanılmıştır. Üst Politika Belgelerinde yer almayan ancak Müdürlüğümüzün Durum Analizi kapsamında önceliklendirdiği alanlara ise Geleceğe Bakış bölümünde yer verilmiştir. Üst Politika Belgeleri, Temel Üst Politika Belgeleri ile Diğer Üst Politika Belgeleri olmak üzere iki bölümde analiz edilmiştir. Üst Politika Belgeleri ile Stratejik Plan ilişkisinin kurulması amacıyla Üst Politika Belgeleri Analiz Tablosu aşağıda yer alan Üst Politika Belgeleri Tablosuna göre oluşturulmuştur.

Tablo-4 Üst Politika Belgeleri Tablosu

| Temel Üst Politika Belgeleri | Diğer Üst Politika Belgeleri |
|---------------------------------------------------------------------|----------------------------------------------------------------------------|
| 12. Kalkınma Planı | Diğer Kamu Kurum ve Kuruluşlarının Stratejik Planları |
| 2022-2024 Orta Vadeli Program | Mesleki Eğitim Kurulu Kararları |
| Orta Vadeli Mali Planlar | Türkiye Yeterlilikler Çerçevesi |
| 2024 Yılı Cumhurbaşkanlığı Yıllık Programı | Ulusal ve Uluslararası Kuruluşların Eğitim ve Türkiye ile İlgili Raporları |
| Cumhurbaşkanlığı İcraat Programları | İstanbul Valiliği Onaylı İlgili Raporları |
| İstanbul İl Millî Eğitim Müdürlüğü 2024-2028 Stratejik Planı | 2024-2028 İstanbul Bölge Planı |
| 20. Millî Eğitim Şurası Kararları | Avrupa Birliği 2030 Dijital Pusulası |
| Millî Eğitim Kalite Çerçevesi | Avrupa Birliği Müktesebatı ve Ülke Raporları |

Faaliyet Alanları ile Ürün ve Hizmetlerin Belirlenmesi

2024–2023 Stratejik Plan hazırlık sürecinde Müdürlüğümüzün faaliyet alanları ve hizmetlerinin belirlenmesine yönelik çalışmalar yapılmıştır. Bu kapsamda hizmet birimlerinin yasal yükümlülükleri, standart dosya planı, Üst Politika Belgeleri, yürürlükteki uygulanan sistem ve Kamu Hizmet Envanteri incelenerek Müdürlüğümüzün hizmetleri tespit edilmiştir. Faaliyet alanları ile ürün ve hizmetler aşağıdaki tabloda ana başlıklar hâlinde verilmiştir.

Tablo-5 Faaliyet Alanları ile Ürün ve Hizmetler Tablosu

| Faaliyet Alanı | Ürün ve Hizmetler |
|------------------------------------------------------------|----------------------------------------------------------------------------------------------------------------------------------------------------------------------------------------------------------------------------------------------------------------------------------------------------------------------------------------------------------------------------------------------------------------------------------------------------------------------------------------------------------------------------------------------------------------------------------------------------------------------------------------------------------------------------------------------------------------------------------------------------------------------------------------------------------------------------------------------------------------------------------------------------------------------------------------------------------------------------------------------------------------------------------------------------------------------------------------------------------------------------------------------------------------------------------------------------------------------------------------------------------------------------------------------------------------------------------------------------------------------------------------------------------------------------------------------------------------------------------------------------------------------------------------------------------------------------------------------------------------------------------------------------------------------------------------------------------------------------------------------------------------------------|
| Eğitim ve Öğretim | <ul style="list-style-type: none"> a. Eğitim ve öğretime erişim imkânlarının geliştirilmesi ve her kademedeki okullaşma oranlarının artırılmasına yönelik çalışmalar yapılması b. Öğrencilerin eğitim öğretim kurumlarına devamlarının ve eğitim öğretim kurumlarını tamamlamalarının sağlanması c. Öğrenci başarısını artırmaya yönelik faaliyetlerin yürütülmesi d. İlçemizde geçici koruma altında bulunan yabancı uyruklu bireylerin eğitim ve öğretime erişim imkânlarının artırılması e. Öğretim programları, müfredat ve haftalık ders çizelgelerinin uygulanması f. Eğitime ilişkin projelerin geliştirilmesi, iyi örneklerin yaygınlaştırılması g. İlçemizde eğitimin paydaşlarıyla kurumsal iş birliklerinin yapılması, eğitim ve öğretimin niteliğinin artırılmasının sağlanması h. Eğitsel tanılama ve yönlendirme faaliyetlerinin yürütülmesi i. Kişisel, eğitsel ve mesleki rehberlik faaliyetlerinin yürütülmesi j. Psikososyal koruma, önleme ve müdahale hizmetlerinin verilmesi k. Bakanlığımız tarafından oluşturulan özel ve rehberlik politikalarının uygulanması l. Özel politika gerektiren bireylerin eğitim ve öğretimine ilişkin iş ve işlemlerin yürütülmesi m. Mesleki ve teknik eğitimin yerel ihtiyaçlara uygunluğunun sağlanması, eğitim-üretim-istihdam ilişkisinin gelişmesine katkıda bulunulması n. Hayat boyu öğrenme kapsamında eğitim ve öğretim faaliyetlerinin düzenlenmesi o. Din öğretimi alanında eğitim öğretimin niteliğinin artırılmasını sağlayacak çalışmaların yapılması p. Özel öğretim kurumlarıyla ilgili Bakanlığımızın politika ve stratejilerinin uygulanması |
| Bilimsel, Kültürel, Sanatsal ve Sportif Faaliyetler | <ul style="list-style-type: none"> a. Okuma kültürünün geliştirilmesine yönelik çalışmaların yürütülmesi b. Öğrencilere yönelik yerel, ulusal ve uluslararası düzeyde bilimsel, kültürel, sanatsal ve sportif faaliyetlerin düzenlenmesi ve katılımın artırılması c. Eğitim ve öğretim faaliyetlerinde bilişim teknolojileri ile bilişim ürünlerinin kullanılmasına yönelik çalışmalar yürütülmesi d. Eğitim ve öğretimde teknolojik imkânların etkin ve yaygın biçimde kullanılmasının ve her öğrencinin bilgi teknolojilerinden yararlanmasının sağlanması e. Öğrencilerin okul dışı öğrenme ortamlarından yararlanma oranının artırılması |

| | |
|----------------------------------------------------|------------------------------------------------------------------------------------------------------------------------------------------------------------------------------------------------------------------------------------------------------------------------------------------------------------------------------------------------------------------------------------------------------------------------------------------------------------------------------------------------------------------------------------------------------------------------------------------------------------------------------------------------------------------------------------------------------------------------------------------------------------------------------------------------------------------------------------------------------------------------------------------------------------------------------------------------------------------------------------------------------------------------------------------------------------------------------------------|
| Ölçme ve Değerlendirme | <p>f. Öğrencilerin bilimsel, kültürel, sanatsal ve sportif faaliyetlere katılımını teşvik edici çalışmaların yapılması, projeler geliştirilmesi</p> <p>a. İlçemizde genelinde Hazır Bulunuşluk Uygulamalarının yapılması ve sonuçlarının değerlendirilmesi</p> <p>b. Ölçme ve değerlendirme teknikleri üzerine araştırmalar yapılması ve öğretmen eğitimlerinin verilmesi</p> <p>c. Ölçme ve değerlendirme ile ilgili iş ve işlemlerin yürütülmesi</p> <p>d. Bakanlığımız tarafından planlanan sınavların organizasyonunun ve gerekli uygulamaların yapılması</p> <p>e. Gerekli durumlarda oluşturulacak başvuru merkezleri ve sınav koordinatörlüklerinin koordinasyonunun sağlanması, sınavlarda görev alacak personelin belirlenmesi</p> <p>f. İl İzleme Araştırması, PISA, TIMSS, ABİDE vb. ulusal ve uluslararası ölçme ve uygulamalarının ilçe düzeyinde yürütülmesi</p> |
| Araştırma, Geliştirme, Proje ve Protokoller | <p>a. İlçe düzeyinde yıllık çalışma takviminin hazırlanması</p> <p>b. İlçe stratejik planının hazırlanması ve uygulanmasının sağlanması, yıllık izleme ve değerlendirme raporlarının hazırlanması</p> <p>c. Faaliyetlerin stratejik planla uygunluğunun sağlanması</p> <p>d. Hizmetlerin etkililiği ile vatandaş ve çalışan memnuniyetine ilişkin çalışmalar yapılması</p> <p>e. Kamu zararı ile ilgili iş ve işlemlerin yürütülmesi</p> <p>f. İhtiyaç analizlerinin yapılması, verilerin hazırlanması</p> <p>g. Eğitime ilişkin araştırma, geliştirme, stratejik planlama ve kalite geliştirme faaliyetlerinin yürütülmesi</p> <p>h. Eğitim ve öğretimin geliştirilmesine yönelik projelerin hazırlanması ve uygulanması</p> <p>i. Eğitim kurumlarının proje hazırlama ve yürütme kapasitesini geliştirici çalışmaların yapılması</p> <p>j. Ulusal ve uluslararası projelerde finansal ve mali yönetimin izlenmesi ve raporlaştırılması</p> <p>k. Eğitim ve öğretimin niteliğini artırmaya yönelik il düzeyinde kurumsal iş birliklerinin geliştirilmesi ve protokollerin yapılması</p> |
| Yönetim ve Denetim | <p>a. Eğitim ve öğretime yönelik politikaların uygulanması</p> <p>b. Müdürlüğümüzün iş ve işlemlerine yönelik mevzuatın uygulanması</p> <p>c. Müdürlüğümüzün görev alanlarına ilişkin hukuksal iş ve işlemlerin yürütülmesi</p> <p>d. İstatistikî verilerin toplanması ve analizi</p> <p>e. Stratejik planın hazırlanması</p> <p>f. Müdürlüğümüze bağlı sosyal tesis ve işletmelere ilişkin iş ve işlemlerin yürütülmesi</p> <p>g. İzleme ve değerlendirme faaliyetlerinin yürütülmesi</p> <p>h. Rehberlik, denetim, inceleme ve soruşturma faaliyetlerinin yürütülmesi</p> <p>i. Müdürlüğümüz faaliyetlerine yönelik bilgi edinme, talep, ihbar, şikâyet, görüş ve önerilere ilişkin işlemlerin yürütülmesi</p> <p>j. Yönetim ve öğrenme etkinliklerinin izlenmesi, değerlendirilmesi</p> <p>k. Eğitimin niteliğinin artırılması ve okullarda planlı yönetim anlayışının yerleşmesi için çalışmalar yapılması</p> |
| Personel Hizmetleri Yönetimi | <p>a. İnsan kaynaklarıyla ilgili kısa, orta ve uzun vadeli planlamalar yapılması</p> <p>b. Norm kadro iş ve işlemlerinin yürütülmesi</p> <p>c. Özlük ve emeklilik iş ve işlemlerinin yürütülmesi</p> <p>d. Disiplin ve ödül işlemlerinin uygulamalarının yapılması</p> <p>e. Güvenlik soruşturması ve arşiv araştırması işlemlerinin yürütülmesi</p> <p>f. Yöneticilik formasyonunun gelişmesini sağlayıcı faaliyetlerin yürütülmesi</p> |

| | |
|--------------------------------------|---------------------------------------------------------------------------------------------------------------------------------------------------------------------------------------------------------------------------------------------------------------------------------------------------------------------------------------------------------------------------------------------------------------------------------------------------------------------------------------------------------------------------------------------------------------------------------------------------------------------------------------------------------------------------------------------------------------------------------------------------------------------------------------------------------------------------------------------------------------------------------------------------------------------------------------------------------------------------------------------------------------------------------------------------------------------------------------------------------------------------------------------------------------------------------------------------------------------------------------------------------------------------------------------------------------------------------------------------------------------------------------------------------------------------------------------------------------------------------------------------------------------------------------------------------------------------------------------------------------|
| | <p>g. Öğretmenlerin ve okul/kurum yöneticilerinin mesleki gelişimlerine yönelik yıllık mahalli hizmet içi eğitim faaliyetlerinin planlanması ve mahalli hizmet içi eğitim faaliyetlerine ilişkin tüm iş ve işlemlerin yapılması</p> <p>h. Eğitim ve öğretim hizmetleri sınıfı dışındaki personel için eğitim planının hazırlanması, uygulanması ve değerlendirilmesi</p> <p>i. Yöneticilerin, öğretmenlerin ve diğer personelin atama, yer değiştirme, askerlik, alan değişikliği ve benzeri iş ve işlemlerinin yürütülmesi</p> <p>j. Personelin pasaport ve yurt dışı iş ve işlemlerinin yürütülmesi</p> <p>k. Sendika ve konfederasyonların il temsilcilikleriyle iletişimin sağlanması</p> <p>l. Kamu Görevlileri Sendikaları ve Toplu Sözleşme Kanunu kapsamındaki görevlerin yürütülmesi</p> <p>m. Soruşturma, disiplin ve inceleme raporlarıyla ilgili iş ve işlemlerin yürütülmesi</p> <p>n. Adli ve idari makamlardan gelen ön inceleme iş ve işlemlerinin yürütülmesi</p> |
| Fiziki ve Teknolojik Alt Yapı | <p>a. Müdürlüğümüz birimleri ile Müdürlüğümüze bağlı okul/kurumların çalışma ortamının iş sağlığı ve güvenliği ölçütleri ile ihtiyaçlara uygun hâle getirilmesi</p> <p>b. Okul ve kurum binaları dâhil, taşınmazlara ilişkin her türlü yapım, bakım ve onarım işlerini ve bunlara ait kontrol, koordinasyon ve mimari proje çalışmalarının yürütülmesi</p> <p>c. Müdürlüğümüz birimleri ile Müdürlüğümüze bağlı okul/kurumların taşınır ve taşınmazlarına ilişkin işlemlerin yürütülmesi</p> <p>d. Eğitim ve öğretim ortamlarının standartlarının belirlenmesi, okul binalarının laboratuvar, spor salonu ve yeşil alan vb. gibi imkânlarının niteliğinin artırılması</p> <p>e. Eğitim ortamlarının temizlik ve düzen standartlarının iyileştirilmesi</p> <p>f. Eğitim ve öğretim teknolojilerinin öğrenme süreçlerinde etkin kullanılmasına yönelik altyapı çalışmalarının yürütülmesi</p> <p>g. Özel okulların arsa tahsisi, teşvik ve vergi muafiyeti ile ilgili iş ve işlemlerinin yürütülmesi</p> <p>h. Hizmet alanlarıyla ilgili bilişim teknolojilerine yönelik çalışmaların yürütülmesi</p> <p>i. Genel evrak, kozmik büro ve arşiv faaliyetlerinin düzenlenmesi ve yürütülmesi</p> <p>j. Sivil savunma ve seferberlik hizmetlerinin planlanması ve yürütülmesi</p> <p>k. Ders kitaplarının, kaynak ve yardımcı eğitim dokümanlarının, ders ve laboratuvar araç ve gereçleri ile basılı eğitim malzemelerinin, makine, teçhizat ve donatım ihtiyaçlarının giderilmesi çalışmalarının yürütülmesi</p> <p>l. Eğitim faaliyetleri ile ilgili dokümantasyon, yayım ve arşiv hizmetlerinin yürütülmesi</p> |
| Uluslararası İlişkiler | <p>a. Uluslararası araştırma ve projelerin takip edilmesi, sonuçlarıyla ilgili izleme ve değerlendirme çalışmalarının yapılması</p> <p>b. Azınlık okulları, yabancı okullar ve uluslararası okullara ilişkin iş ve işlemlerin yürütülmesi</p> <p>c. Yurt dışından gelen öğrencilerin denklik işlemlerinin yürütülmesi</p> |

Paydaş Analizi

Stratejik planlamanın temel unsurlarından birisi olan katılımçılık ilkesi doğrultusunda kamu idaresinin etkileşim içinde olduğu tarafların hem görüşlerini alması hem de elde ettiği görüşleri planlama sürecinde dikkate alması büyük önem arz etmektedir. Kamu idaresinin sunduğu hizmetlerden yararlananlar ile bu hizmetlerin üretilmesine katkı sağlayan veya üretimin doğrudan ortağı olan kişi, kurum ve kuruluşların görüşlerinin alınması ihtiyaç odaklı ve amaca dönük politika ve stratejilerin üretilmesi için olmazsa olmazdır. Bu süreç ayrıca üretilen politikalar ile faaliyet ve projelerin paydaşlar tarafından sahiplenilmesini sağlama ve uygulama aşamasını kolaylaştırması bakımından oldukça önemlidir. Paydaş analizi sürecinde İlçe Millî Eğitim Müdürlüğü'nün teşkilat yapısı, ilgili mevzuat, hizmet envanteri ve faaliyet alanları analiz edilerek paydaşlar belirlenmiştir. Paydaşların idarenin hangi ürün ve hizmetleriyle ilgili oldukları, idareden beklentileri, bu paydaşların idarenin ürün ve hizmetlerini nasıl etkilediği ve onlardan nasıl etkilendiğinin belirlenmesi amacıyla İlçe Millî Eğitim Müdürlüğümüz tarafından 12.10.2023-20.10.2023 tarihleri arasında "İç, Dış Paydaş ve Kurum Kültürü Anketi" uygulanmıştır. Ankette idarenin tanınırlığı, idareye yönelik memnuniyet durumu, ilişkili olunan ve öncelik verilmesi gereken alanların tespit edilmesine yönelik sorulara yer verilmiştir. Bu kapsamda, İç paydaş anketimiz resmî ve özel okul ve kurumlarımızda görevli öğretmen, müdür, müdür yardımcısı, şef ve diğer tüm personelin katılımıyla, dış paydaş anketimiz velilerimizin katılımıyla ve kurum kültürü anketimiz Şube Müdürü, öğretmen, şef ve diğer personel ile uygulanmıştır. Anketlerin uygulanmasında katılımcıların kişisel bilgileri alınmamıştır. Anketlerde yer alan soruların istatistiksel analizleri yapılarak paydaşlarımızın İlçe Millî Eğitim Müdürlüğümüzden beklentileri belirlenmiştir. Uygulanan anketlerle Müdürlüğümüzün sunduğu hizmet alanlarına ilişkin memnuniyet, önem, bilinirlik ve algılanan başarısı ölçülmüştür. Paydaşlarımız, Müdürlüğümüzün gelecek beş yılının planlandığı Stratejik Plan hazırlıkları çalışmalarına üst düzeyde katılım sağlamıştır. Paydaş Analizi sonucunda ortaya çıkan görüşlerden yararlanılarak GZFT Analizleri yapılmıştır.

1. İç Paydaş Anketi

İç paydaş anketi İlçe Millî Eğitim Müdürlüğümüzde görevli tüm yönetici ve personel ile resmî/özel tüm okul ve kurumlardaki yönetici ve personel tarafından doldurulmak üzere hazırlanmıştır. Anketimizde toplam 57 soru sorulmuş ve bir tane de açık uçlu soru alanı bırakılmıştır. Katılımcılardan tüm soruları cevaplamaları istenmiştir.

Resmî okul ve kurumlar ayrıntılı memnuniyet oranları

Anket verilerindeki %50 ve üzeri oranlar “orta”, “olumlu” ve “kesinlikle olumlu” olarak memnuniyet şeklinde, %50’nin altındaki oranlar ise “olumsuz” ve “kesinlikle olumsuz” olarak memnuniyetsizlik şeklinde kabul edilmiştir.

Grafik-1 Resmî ve Kurumlar Memnuniyet Oranları

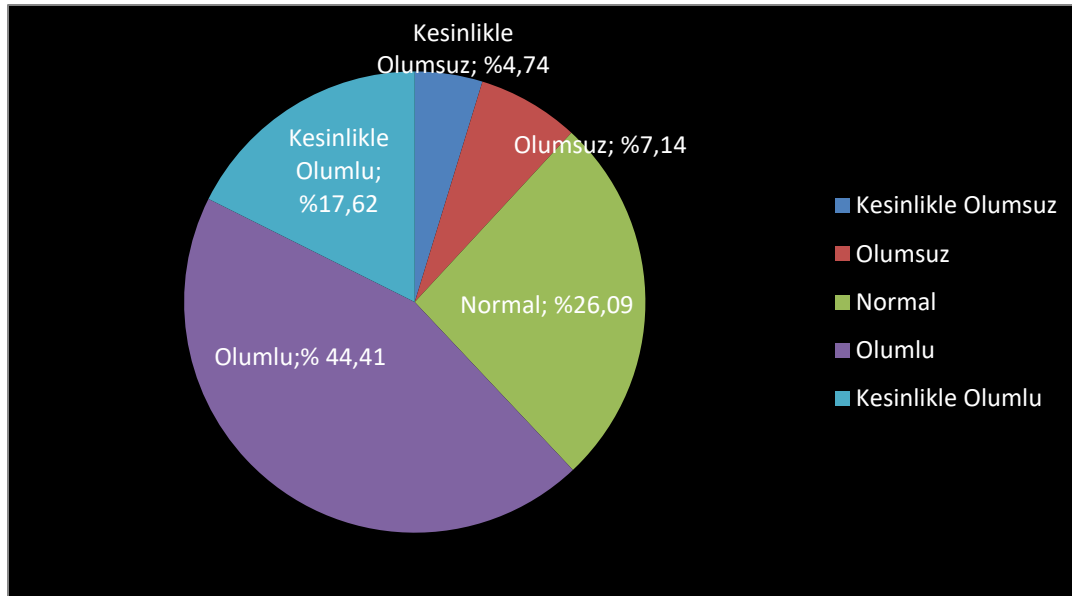

Grafikteki oranlara göre orta, olumlu ve kesinlikle olumlu cevapların toplam oranı %88,12'dir. Bu cevapların da %44,12 gibi çok büyük bir bölümünün olumlu cevaplardan oluştuğu gözlenmektedir.

Özel okullar ayrıntılı memnuniyet oranları

Özel okulların ayrıntılı memnuniyet oranlarının belirlenmesinde, resmî okul ve kurumların memnuniyet oranlarının belirlenmesinde esas alınan yöntem uygulanmıştır.

Grafik-2 Özel Okullar Memnuniyet Oranları

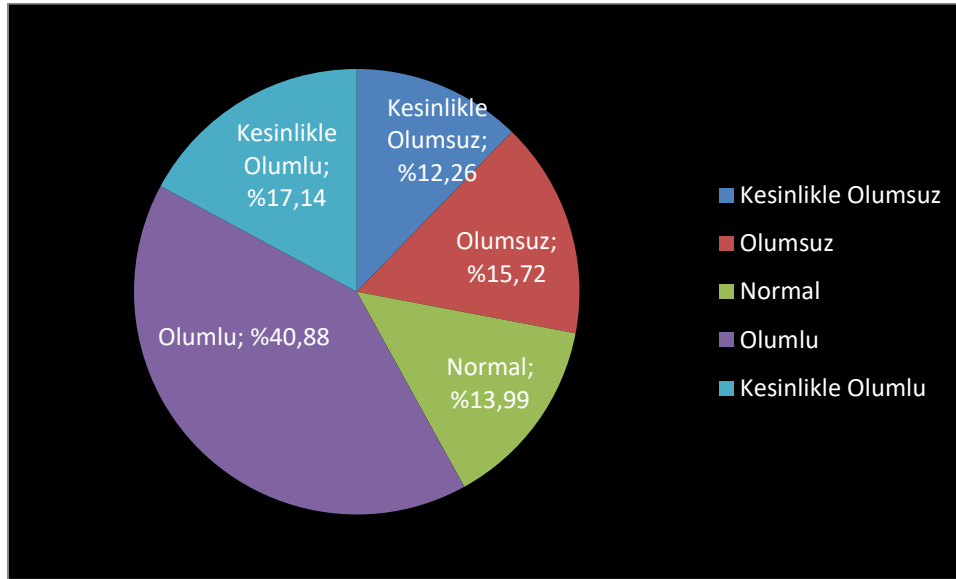

Grafikteki oranlara göre orta, olumlu ve kesinlikle olumlu cevapların toplam oranı %72,01'dur. Bu cevapların da oldukça büyük bir bölümünün olumlu (%40,88) ve kesinlikle olumlu (%17,14) cevaplar alanında toplandığı gözlenmektedir.

2. Dış Paydaş Anketi

Dış paydaş anketimiz Müdürlüğümüze bağlı resmî ve özel tüm okullarımızda öğrencisi olan velilerimiz tarafından doldurulmak üzere anketimizde toplam 44 soru sorulmuş ve bir tane de açık uçlu soru alanı bırakılmıştır. Katılımcılardan tüm soruları cevaplamaları istenmiştir.

Dış Paydaş Anketi ayrıntılı memnuniyet oranları

Anket verilerindeki %50 ve üzeri oranlar “orta”, “olumlu” ve “kesinlikle olumlu” olarak memnuniyet şeklinde, %50’nin altındaki oranlar ise “olumsuz” ve “kesinlikle olumsuz” olarak memnuniyetsizlik şeklinde kabul edilmiştir. “Fikrim yok” olarak işaretlenen seçenek ise kendi başına oranlanmıştır.

Grafik-3 Dış Paydaş Memnuniyet Oranları

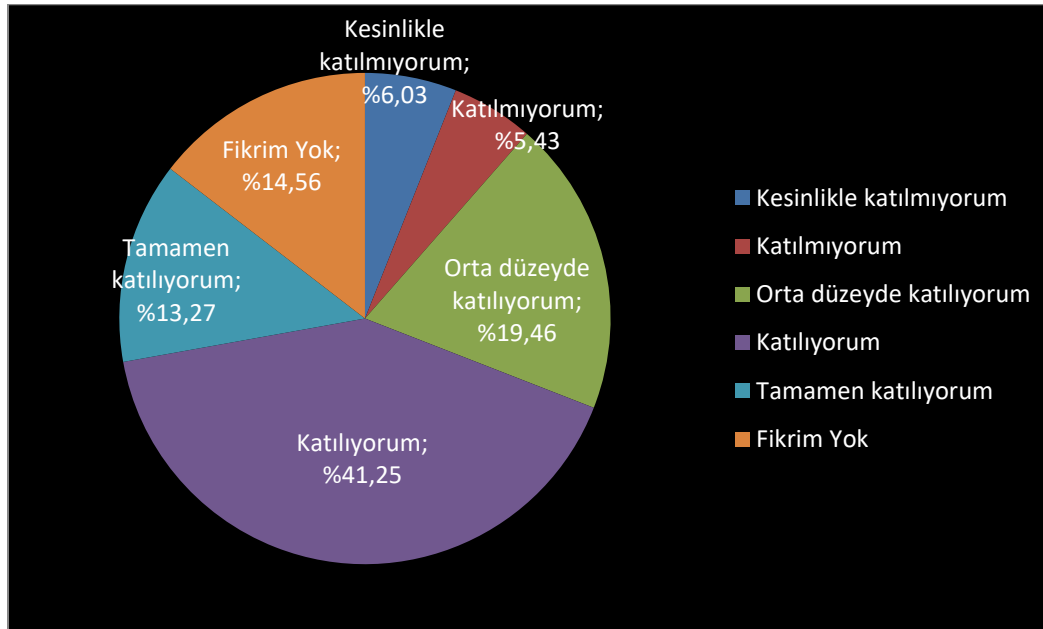

Kuruluş İçi Analiz

Kuruluş içi analiz Müdürlüğümüzün kurum kültürü analizi, teşkilat yapısı, insan kaynakları, teknolojik kaynakları, fiziki ve mali kaynaklarına ilişkin mevcut kapasitesinin değerlendirmesine ilişkin bilgileri içermektedir.

Kurum Kültürü Analizi

Müdürlüğümüzde kurum kültürünün oluşturulması için üst yönetimin yönlendiriciliğinde ve sahipliğinde birim içi ve birimler arası koordinasyon sağlanmaktadır. Yapılan görüşmelerle veya toplantılarla yapılacak iş ve işlemlerin hızlı ve güvenilir bir şekilde sonuçlanması için iş birliği önem kazanmaktadır. Birimlerde görevlendirilen personel, katıldığı hizmet içi eğitimlere, ilgi ve yeteneklerine göre belirlenmektedir. Müdürlüğümüzde görevli şube müdürleri, birim şefleri ve birim personeli arasında hiyerarşik bir sistem olmakla birlikte gerek yöneticiler gerekse personel arasında yatay iletişim mevcuttur.

Müdürlüğümüzün 2024-2028 Stratejik Plan hazırlık çalışmaları kapsamında Bakanlığımızın geliştirdiği format esas alınarak Kurum Kültürü Değerlendirme Anketi uygulanmıştır. Anketimiz Kararlara Katılım, İş Birliği, Bilginin Yayılımı, Öğrenme, Kurum İçi İletişim, Değişime Açıklık, Stratejik Yönetim, Ödül Ve Ceza Sistemi başlıkları altında bu konulara ilişkin çalışan algısını belirlemeye yönelik 29 sorudan oluşturulmuştur. Anketimizde katılımcıların kişisel bilgileri alınmamıştır. Memnuniyet oranlarının belirlenmesinde anket verilerindeki %50 ve üzeri oranlar memnuniyet alanına, %50'nin altındaki oranlar ise memnuniyet alanının dışına alınmıştır. "Kesinlikle katılıyorum", "Katılıyorum" ve "Orta düzeyde katılıyorum" tercihleri olumlu kabul edilmiş; "Katılmıyorum" ve "Kesinlikle katılmıyorum" tercihleri ise olumsuz olarak kabul edilmiştir. Genel memnuniyet oranı değerlendirildiğinde katılımcıların %87,16'ünün memnuniyetini, % 12,84'sinin ise memnuniyetsizliğini ifade ettiği belirlenmiştir.

Grafik-4 Kurum Kültürü Değerlendirme Anketi Genel Memnuniyet Oranları

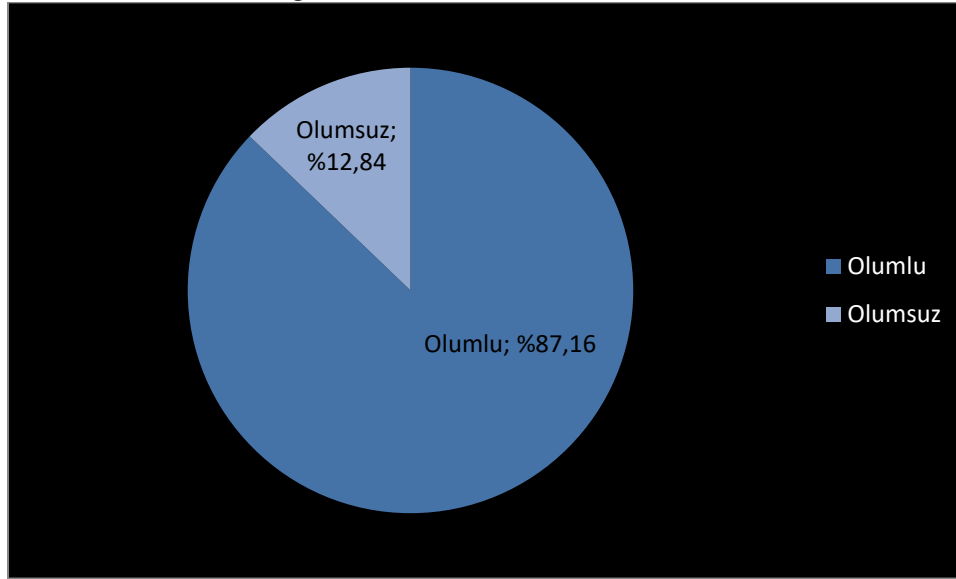

Anket sonuçlarından elde edilen verilere Müdürlüğümüzün en güçlü olduğu yönlerin şunlar olduğu belirlenmiştir:

- Yöneticilerle kurulan iletişim
- Çalışanların bilgi paylaşımına ve iş birliğine açık olması
- Üst yönetimin Stratejik Planın hazırlanması, uygulanması ve izlenmesi süreçlerini sahiplenmesi
- Bilgilerin açık ve anlaşılır şekilde paylaşılması
- Rutin işlerin yanı sıra stratejik alanlara da odaklanması

Anket sonuçlarından elde edilen verilere göre Müdürlüğümüzün geliştirmeye açık yönlerinin ise şunlar olduğu belirlenmiştir:

- Ödül ve ceza sisteminin etkin şekilde uygulanması
- Çalışanların motivasyonunu artırmaya yönelik etkili mekanizmalar
- Çalışanlara karar verme ve inisiyatif alma konusunda fırsat verilmesi
- Çalışanların karar alma süreçlerine katılım düzeyi

Kurum Kültürü Değerlendirme Anketinin analizleri rapor haline getirilerek Strateji Geliştirme Kuruluna sunulmuştur.

Teşkilat yapısı

İlçe Millî Eğitim Müdürlüğü taşra teşkilatı eğitim ve destek hizmetlerini yürüten farklı şubelerden oluşmaktadır. Hizmet birimleri alfabetik sırayla aşağıda belirtilmiştir:

1. Basın ve Halkla İlişkiler Birimi
2. Bilgi İşlem ve Eğitim Teknolojileri Şubesi
3. Destek Hizmetleri Şubesi
4. Din Öğretimi Şubesi
5. Eğitim Müfettişleri Başkanlığı
6. Hayat Boyu Öğrenme Şubesi
7. Hukuk Hizmetleri Birimi
8. İnşaat ve Emlak Şubesi

9. Mesleki ve Teknik Eğitim Şubesi
10. Ortaöğretim Şubesi
11. Öğretmen Yetiştirme ve Geliştirme Şubesi
12. Ölçme, Değerlendirme ve Sınav Hizmetleri Şubesi
13. Özel Büro/Özel Kalem
14. Özel Eğitim ve Rehberlik Şubesi
15. Özel Öğretim Kurumları Şubesi
16. Personel Hizmetleri Şubesi
17. Sivil Savunma Hizmetleri Birimi
18. Strateji Geliştirme Şubesi
19. Temel Eğitim Şubesi
20. Yükseköğretim ve Yurtdışı Eğitim Şubesi

Teşkilat Şeması

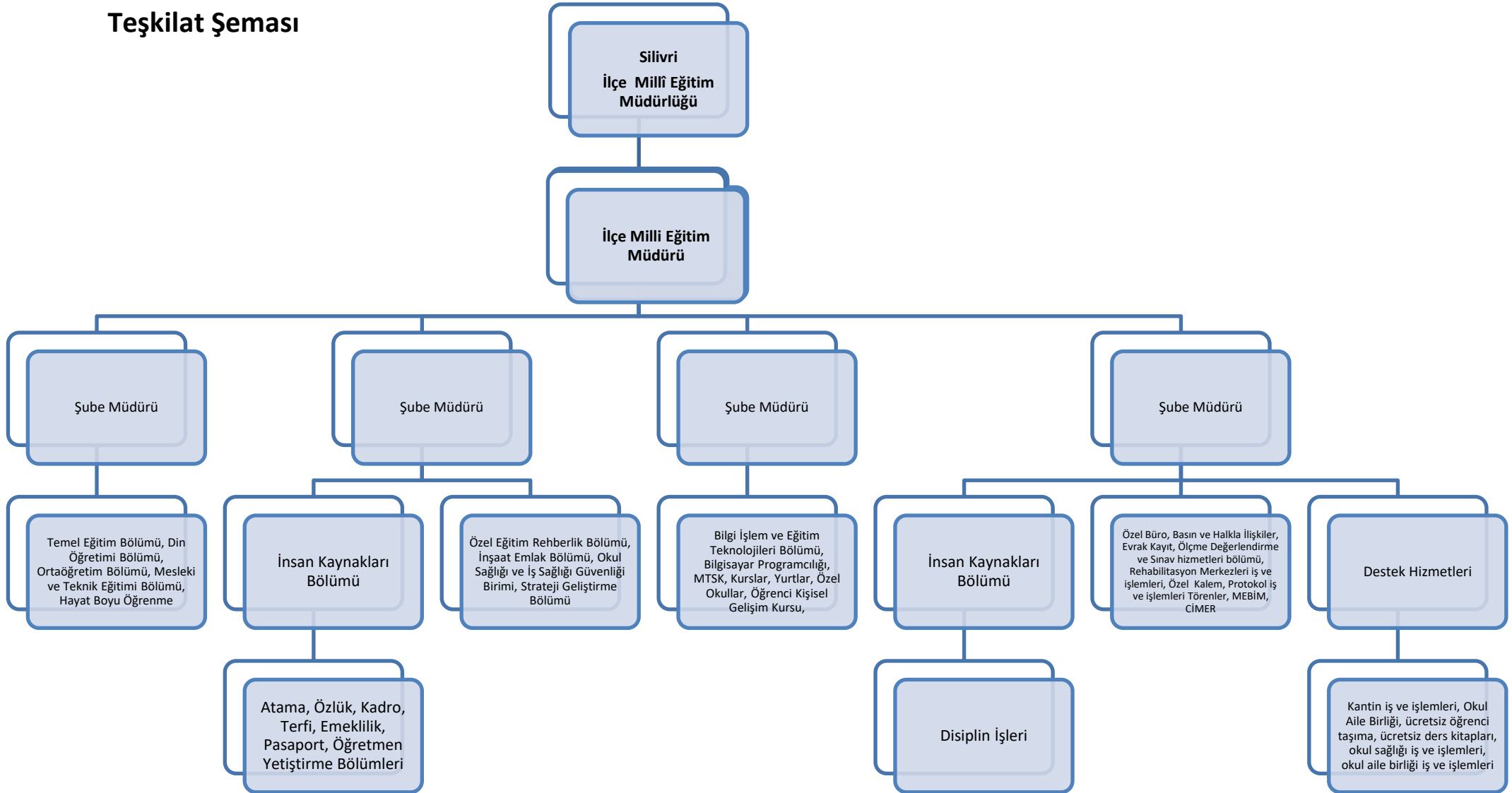

İnsan Kaynakları

İnsan kaynakları, organizasyonun amaçlarını gerçekleştirmede, faaliyet ve hizmetlerin niteliğinin artırılmasında önemli bir yere sahiptir. Silivri İlçe Millî Eğitim Müdürlüğü 31 Aralık 2023 tarihi itibarıyla 37'si Genel İdare Hizmetleri sınıfında, 6'sı Teknik Hizmetler sınıfında, 39'u Yardımcı Hizmetler sınıfında olmak üzere toplam 82 personel ile çalışmalarını sürdürmektedir.

Tablo 6: İnsan Kaynakları Dağılımı Tabloları

| PERSONEL GÖREV VE ÜNVANI | NORM | MEVCUT | İHTİYAÇ |
|---------------------------|------------|-----------|-----------|
| Genel İdare Hizmetleri | 60 | 38 | 22 |
| Teknik Hizmetler Sınıfı | 6 | 2 | 4 |
| Sağlık Hizmetleri Sınıfı | 5 | 1 | 4 |
| Yardımcı Hizmetler Sınıfı | 53 | 35 | 18 |
| TOPLAM | 124 | 76 | 48 |

| DİĞER STATÜLER | |
|------------------------------------------------------------|--------|
| TÜRÜ | MEVCUT |
| Geçici Personel (657 4/C) İşçi (Sözleşmeli İdari Destek) | 3 |
| Sürekli İşçi | 4 |

| GÖREV ÜNVANI | TOPLAM | ASİL | GÖREVLENDİRME | BOŞ |
|----------------------------|--------|------|---------------|-----|
| İlçe Millî Eğitim Müdürü | 1 | 1 | - | - |
| İlçe Millî Eğitim Şb. Müd. | 4 | 3 | 1 | - |

| OKUL / KURUM YÖNETİCİSİ | NORM | ASİL | İHTİYAÇ |
|-------------------------|------|------|---------|
| Okul Müdürü | 78 | 71 | 7 |
| Müdür Baş Yrd. | 5 | 2 | 3 |
| Müdür Yardımcısı | 156 | 122 | 34 |

| EĞİTİM ÖĞRETİM SINIFI | NORM KADRO DURUMU | MEVCUT | İHTİYAÇ |
|---------------------------------|-------------------|--------|---------|
| Öğretmen | 2270 | 2013 | 48 |
| Ders Karşılığı Ücretli Öğretmen | | 209 | |

| | |
|------------------------|------|
| DOKTORA | 3 |
| LİSANS | 1805 |
| YÜKSEK LİSANS (TEZLİ) | 100 |
| YÜKSEK LİSANS (TEZSİZ) | 273 |
| EĞİTİM ENSTİTÜSÜ | 3 |
| ÖNLİSANS | 38 |

Teknolojik Kaynaklar

İlçe Millî Eğitim Müdürlüğümüz, sunmuş olduğu hizmetlerin yararlanıcılara daha hızlı ve etkili şekilde ulaştırılmasını sağlayacak nitelikte güncel teknolojik araçlardan yararlanmaktadır. Müdürlüğümüz bu amaçla aşağıdaki bilişim sistemlerini etkin olarak kullanmaktadır. Yapılan faaliyetlerin paylaşılması, paydaşların etkinliklerden haberdar olması için İlçe Millî Eğitim Müdürlüğü internet sitesi kullanılmaktadır. Ayrıca İl Millî Eğitim Müdürlüğümüzün kendi bünyesinde kurulan istmem.com üzerinden de ilgili modüllere giriş yapılmaktadır.

Okullarda teknolojik altyapıyı iyileştirmek ve bilgi iletişim teknolojilerinin eğitim ve öğretim süreçlerinde etkin kullanımını sağlamak amacıyla Bakanlığımız FATİH Projesini yürütmektedir. Müdürlüğümüz, bu proje kapsamında belirlenen sınıf seviyesinde dersliklerin teknolojik donanımının sağlanması konusunda koordinasyon ve yürütme işlemlerini yapmaktadır.

İlçemizde elektronik ortamda belge aktarım işlemleri DYS (Doküman Yönetim Sistemi) ile gerçekleştirilmektedir. Bakanlığımızın kurmuş olduğu MEBBİS vâsıtasıyla, kurumsal ve bireysel iş ve işlemlerin büyük bölümü, ayrıca personel ve öğrenci işlemlerini içeren modüller tek bir yapıda kurgulanmış, teşkilatın tüm birimlerinin kullanımına sunulmuştur. Bütün okul ve kurumlarda MEBBİS üzerinden “Yatırım İşlemleri, MEİS, e-Alacak, e-Burs, Evrak, TEFBİS, Kitap Seçim, e-Soruşturma Modülü, Sınav, Sosyal Tesis, e-Mezun, İKS, MTSK, Özel Öğretim Kurumları, Engelli Birey, RAM, TKB, Performans Yönetim Sistemi, Yönetici, Mal, Hizmet ve Yapım Harcamaları, Özlük, Halk Eğitim, e-Okul, Veli Bilgilendirme Sistemi” ve benzeri başlıklarında çalışmalar yürütülmektedir. Bakanlığımızın Veri Toplama Sistemi aktif olarak kullanılmaktadır. Ayrıca “CİMER, MEBİM, e-Muhtar,” gibi servisler aracılığıyla birey ve kurumlara talep, görüş, öneri, şikâyet ve ihbar başlıklarıyla hızlı ve etkin bir biçimde hizmet sağlanmaktadır.

Bununla beraber yerel düzeyde istatistiki verilerin elde edilmesi ve değerlendirilmesi amacıyla hazırlanan e-istatistik sisteminin etkin kullanımı konusunda yasal bir dayanak bulunmaması, yerel düzeyde teknolojik altyapının zayıf yönünü oluşturmaktadır.

Tablo-7 Teknolojik Kaynaklar Tablosu

| Malzeme adı/türü | Adedi |
|-------------------------------------|-------|
| Bilgisayar kasaları | 32 |
| Çok fonksiyonlu yazıcılar | 6 |
| Dizüstü bilgisayarlar | 3 |
| Ekranlar | 28 |
| Fotokopi makineleri | 4 |
| Klimalar | 12 |
| Lazer yazıcılar | 18 |
| Masaüstü tarayıcılar | 2 |
| Projektörler, projeksiyon cihazları | 3 |
| Televizyonlar | 2 |
| Diğer bilişim malzemeleri | 29 |

Mali Kaynaklar

Eğitim ve öğretimin başlıca finans kaynaklarını genel bütçeden ayrılan pay, Yatırım İzleme ve Koordinasyon Başkanlığı (YİKOB) bütçesinden ayrılan kaynaklar, ulusal ve uluslararası kurum ve kuruluşlardan sağlanan hibe ve burslar, gerçek ve tüzel kişilerin bağışları, kantin gelirleri ve okul-aile birliği gelirleri oluşturmaktadır. Silivri İlçe Millî Eğitim Müdürlüğü'nün 2023 yılı için gelen ödeneği 44.719.770,71 TL, harcama tutarı 44.700.415,19 TL olup, müdürlüğümüzün 2024-2028 döneminde kaynakları, uygulanan tasarruf tedbirleri dikkate alınarak tahmin edilmiş ve amaç, hedefler tahminî maliyetleri oluşturulmuştur.

Tablo 8: 2023 Yılı İlçe Millî Eğitim Müdürlüğü Bütçesi (Ekonomik Sınıflandırma)

| Eko. Kod | Ödenek Türü | Toplam Alınan Ödenek | Toplam Harcanan |
|---------------------|------------------------------|----------------------|----------------------|
| 01 | Personel Giderleri | 38.096.566,48 | 38.077.210,48 |
| 02 | SGK Primleri | 5.859.936,95 | 5.859.936,95 |
| 03 | Mal Ve Hizmet Alım Giderleri | 763.267,76 | 763.267,76 |
| Genel Toplam | | 44.719.770,71 | 44.700.415,19 |

Kurum Dışı Analiz

PESTLE Analizi

Günümüz dünyasının yenilikçi ve hızlı kalkınma süreci çevresel, sosyal, ekonomik ve kültürel alanlarda daha etkili sonuçlar ortaya çıkarmaktadır. Sürece uyum sağlayabilen yapı ve kurumlar büyük kazanımlar elde edebilirken bu değişim ve yenilikçi sürecin hızına ayak uyduramayan kurumlar zorlu ve uzun bir dönemde sorunlarla karşılaşmaktadır. Ülkemizin en büyük hizmet alanlarından biri olan eğitim alanı kuşkusuz bu sürecin etkilerini yoğun olarak yaşamaktadır.

Eğitim, bilim, iletişim ve teknoloji dünyasındaki gelişmeler mevcut eğitim anlayışlarında değişikliklere neden olmuş ve hizmet alanların beklentilerini arttırmıştır. Gelişmiş ülkeler eğitim sistemlerini geleceğin dünyasına uygun planlayarak kurumlarını buna hazır hale getirmeye başlamışlardır. Türkiye Cumhuriyeti Millî Eğitim Bakanlığı tarafından da devlet politikası olarak uygulanan bu planlama çalışmaları doğrultusunda müdürlüğümüz gerekli analizleri yaparak PESTLE unsurları içerisinde gerçekleşmesi muhtemel olan hususlar ile bunların oluşturacağı potansiyel fırsatlar ve tehditleri ortaya koymaya çalışmaktadır. PESTLE Analizi, Durum Analizi raporunda yer almaktadır.

GZFT Analizi

Önceki plan dönemlerinde hazırlanan stratejik planların GZFT Analizi yapılarak güçlü yönlerin ve fırsatların tespiti yapılmış bu plan döneminde de benzer özelliklere sahip olduğu görülmüştür.

Müdürlüğümüz GZFT Analizi çalışmaları kapsamında;

- Stratejik Plan Hazırlama Ekibi tarafından oluşturulan GZFT Analiz Formu bölümlerle paylaşılmış,

- Bölüm şefleriyle bilgilendirme toplantıları düzenlenmiş,
- Okul ve kurum müdürlükleri stratejik plan hazırlama ekiplerine verilen seminerlerde görüşler alınmış,
- İç ve dış paydaş anketlerinden çıkan sonuçlar doğrultusunda Silivri İlçe Millî Eğitim Müdürlüğü'nün zayıf ve güçlü yanları ile fırsat ve tehditlerinin tespiti yapılmıştır.

Yapılan çalışmalara göre Müdürlüğümüzün güçlü ve zayıf yönleri; fırsatlar ve tehditleri aşağıda yer almaktadır:

Tablo-9 GZFT Analizi Tabloları

| Güçlü Yönler | | | |
|--------------|-------------------------------------------------------------------------------------------------------------|----|---------------------------------------------------------------------------------------------------------------------------------|
| 1 | Açık, şeffaf, planlı ve sürekli bir yönetim anlayışı | 11 | Mesleki ve Teknik Eğitim kurumlarında alan ve dallardaki çeşitlilik |
| 2 | Deneyimli yönetim kadrosunun varlığı | 12 | Mesleki ve Teknik Eğitim için donatım ve fiziki kapasitenin olması |
| 3 | Kurum personelinin uyumlu ve görev bilincinin yüksek olması | 13 | Kadrolu meslek öğretmeni sayısının fazla olması |
| 4 | Çalışanlar arası bilgi paylaşımı ve iş birliği | 14 | Resmî ve özel kuruluşlarla iş birliği yapılarak eğitim-öğretim faaliyetlerine katılımın ve eğitime erişimin sağlanabilir olması |
| 5 | Güçlü bilişim altyapısı ve MEBBİS, DYS gibi elektronik Bilgi İşlem sistemlerinin etkin biçimde kullanılması | 15 | Okul sağlığı ve güvenliği ile iş sağlığına ilişkin çalışmaların yapılması |
| 6 | Öğretmen başına düşen öğrenci sayısının istenen seviyede olması | 16 | İş birliği içinde çalışma kültürünün egemen olması |
| 7 | Ailenin eğitim-öğretim sürecine dâhil edilmesi | 17 | Yaygın Eğitim alanında, kurumların ve kurs programlarının çokluğu ve çeşitliliği |
| 8 | Yetişmiş insan kaynağının fazla olması | 18 | Dış paydaşların süreçlere katılım oranının yüksek olması |
| 9 | Hizmet binasının ve fiziki şartlarının yeterli olması | 19 | Mesleki ve Teknik Eğitimde sektörle nitelikli iş birliği protokollerinin yapılıyor olması |
| 10 | İhtiyaç duyulması halinde yeni kurs programlarının hazırlanarak eğitim-öğretim hizmetine sunulması | 20 | Okulların proje üretme konusunda motivasyonlarının yüksek olması |

Zayıf Yönler

| | | | |
|----|----------------------------------------------------------------------------------------------------------------------------------------------|----|------------------------------------------------------------------------------------------------------------|
| 1 | Okullar arası başarı farklarının bazı bölgelerde yüksek olması | 11 | Okullarımızdaki eğitsel araç ve gereçlerin sürekli artan ihtiyacı karşılamakta yetersiz kalması |
| 2 | Derslik sayısının yeterli olmaması | 12 | Köy okullarında ücretli öğretmen görevlendirilmesinin zor olması |
| 3 | Geçici koruma altındaki yabancı uyruklu öğrencilerin okul ortamına uyumda zorlanması | 13 | Ulaşım yoğunluğunun gezi, gözlem ve inceleme konusunda engeller oluşturması |
| 4 | Bazı okullarımızın artan sosyal, kültürel ve sportif etkinlik ihtiyacını karşılayacak fiziki alanlar ve donatılar açısından yeterli olmaması | 14 | Meslek Liselerine yönelik olumsuz algı |
| 5 | Nüfusa göre ortaöğretimde okul ve derslik sayısının yetersiz olması | 15 | Halk Eğitimi Merkezi kurslarına erişimde güçlüklerin yaşanması |
| 6 | Özel eğitim öğretmeni norm açığı | 16 | Gelişen teknolojiye ilişkin atölye ve işliklerde gerekli güncellemelerin zamanında yapılamaması |
| 7 | Sınıfında özel eğitim öğrencileri olan öğretmenlerin hizmet içi eğitim ihtiyacı | 17 | Ölçme ve değerlendirmede standardın istenen düzeyde olmaması |
| 8 | Ulaşım güçlükleri nedeniyle saha ziyaretlerine yeterli zaman ayıramaması | 18 | Veri, bilgi ve belge arşivleme ile bilgi yönetimi sisteminin yetersiz olması |
| 9 | Yetişmiş insan kaynağının sürekli yer değiştirmesi | 19 | Öğretmenler için motive edici bir kariyer sisteminin olmaması |
| 10 | Uzmanlık gerektiren alanlarda çalışan personele verilen hizmet içi eğitimin yetersiz olması | 20 | Temel eğitimde çocukların düşünsel, duygusal ve fiziksel becerilerini geliştirecek ortamların yetersizliği |

Fırsatlar

| | | | |
|----|-------------------------------------------------------------------------------------------------|----|-----------------------------------------------------------------------------------------------------------------------|
| 1 | Yetişmiş ve nitelikli insan kaynaklarının zengin olması | 11 | Sosyal medya aracılığıyla Müdürlüğümüzün geniş kitlelere ulaşabilir olması |
| 2 | Geniş paydaş kitlesinin bulunması | 12 | Okul dışı öğrenme ortamlarının çeşitliliği |
| 3 | Güçlü iş birliği yapılabilecek paydaşların (STK'lar, üniversiteler) bulunması | 13 | Mesleki ve teknik eğitimde eğitim ortamlarının teknolojik altyapılarının güçlendirilmesi için sektörün destek vermesi |
| 4 | Kurum dışı sanatsal, teknolojik, sportif, kültürel imkânların fazla ve erişilebilir olması | 14 | Genç ve dinamik nüfusun fazla olması |
| 5 | Ulaşım ağının çeşitli ve yaygın olması | 15 | İkili eğitim yapan eğitim kurumunun bulunmaması. |
| 6 | Silivri'nin tarım, turizm ve kültür şehri olması | 16 | Tarımsal gelişmelerin bölgemizde kolaylıkla uygulanabilir olması. |
| 7 | Paydaşlarla ilişkilerin ve iletişimin güçlü olması | 17 | Turizm için farklı seçenekler sunan alanlar olması. |
| 8 | Özel eğitimle ilgili yüksek duyarlılık | 18 | Yeni projeler üretebilecek paydaşlara sahip olunması |
| 9 | İlçemizin birçok organizasyonlara ev sahipliği yapması | 19 | Reel sektör ile protokol yapılabilme imkânının fazla olması |
| 10 | Kurumlarımıza hayırseverlerin, belediyelerin ve sivil toplum kuruluşlarının katkılarının olması | 20 | Eğitim ve sağlık imkânlarının olması |

Tehditler

| | | | |
|---|--------------------------------------------------------------------------------------|----|-------------------------------------------------------------------------------------------------------------|
| 1 | Sürekli iç ve dış göçler | 8 | Üretim ve hizmet sektörünün küresel dalgalanmalardan etkilenmesi |
| 2 | Demografik dağılımın dengesiz olması | 9 | Göçler nedeniyle okumaz-yazmaz nüfusunun varlığı |
| 3 | Eğitim bölgeleri arasındaki gelişmişlik farkı | 10 | Kitle iletişim araçlarına erişim kolaylığının aynı zamanda internet ve sosyal medya bağımlılığını artırması |
| 4 | Sosyal ve ekonomik eşitsizliklerin varlığı | 11 | Ulaşım problemleri ve trafik yoğunluğu |
| 5 | Nüfus yoğunluğunun ve göçün fazla olmasının, belirlenen hedefleri olumsuz etkilemesi | 12 | Ulaşım güçlüklerinin öğrencilerde yorgunluk ve yılgınlık duygusu oluşturmaları |

| | | | |
|---|--------------------------------------------------------------------------------|----|----------------------------------------------------------------|
| 6 | Öğrencilerin ilgi ve dikkatlerini dağıtacak sosyal alanların fazlalığı | 13 | Özel eğitim tanılama sürecini kabullenemeyen ailelerin varlığı |
| 7 | Okul binaları çevresinde zararlı alışkanlık oluşturabilecek mekânların varlığı | 14 | İlçemizin deprem kuşağında yer alması |

Tespitler ve İhtiyaçların Belirlenmesi

Tespitler ve problem alanları önceki bölümlerde verilen Durum Analizi aşamalarında öne çıkan, Durum Analizini özetleyebilecek türde ifadelerden oluşmaktadır. İhtiyaçlar ise bu tespitler ve problem alanları dikkate alındığında ortaya çıkan ihtiyaçları ve gelişim alanlarını ortaya koymaktadır. Durum analizi çalışmaları sonucunda elde edilen bulgulara Durum Analizi Raporunda yer verilmiştir.

Bölüm 3

Geleceğe Bakış

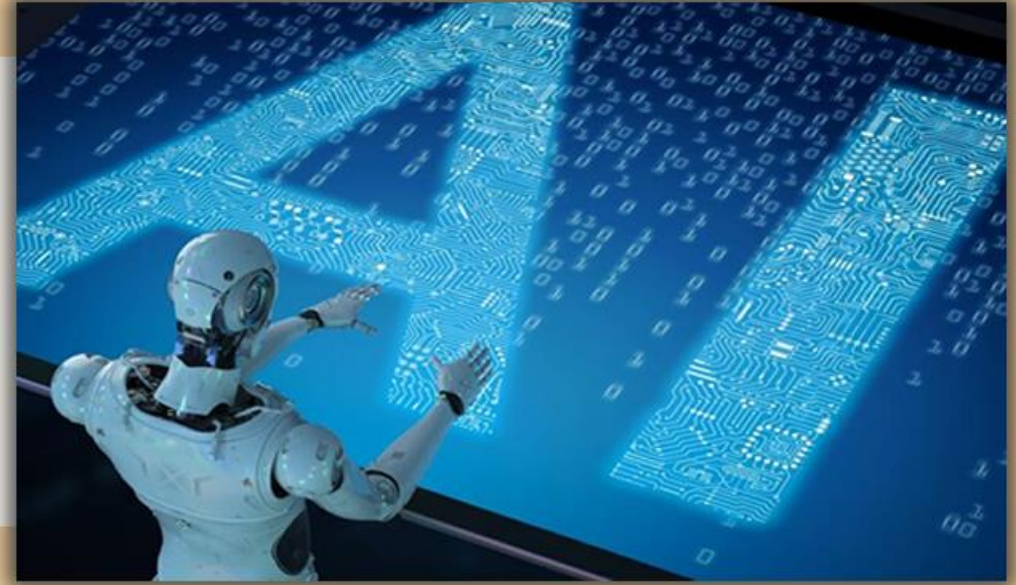

MİSYONUMUZ

Eđitimde fırsat eřitliđini sađlamak ve ođrencilerimizin kúresel dúnyada rekabetçi olmalarını, düşünme, anlama, araştırma ve sorun çözme yetkinliđi gelişimlerini desteklemek, analitik düşünme becerilerini ve Türkçe dil becerisini geliřtirmek, etik deđerlere ve toplumsal sorumluluk bilincine sahip bireyler yetiřtirmek.

VİZYONUMUZ

“Türkiye Yüzyılı” hedeflerine ulaşmak için, eğitimde kaliteli çalışmalar yapmak.

TEMEL DEĐERLERİMİZ

- 1. Fırsat Eřitliđi*
- 2. Kültürel ve Sanatsal Duyarlılık*
- 3. İnsan, Toplum, Bilim ve Çevre Duyarlılıđı*
- 4. Din, Ahlâk ve Deđerlere Bađlılık*
- 5. Hukuk ve Adalet*
- 6. Katılımcılık ve İstiřare Kültürü*
- 7. Tarafsızlık, Hesap Verebilirlik ve Şeffaflık*
- 8. Sorumluluk*
- 9. Vatanseverlik*
- 10. Liyakat*

AMAÇ 1 : Temel eğitimde fırsat eşitliği ve eğitime erişimin sağlandığı, öğretim süreçleri ve eğitim ortamlarının etkin kullanıldığı bir ekosistem inşa ederek öğrencileri çağın gerektirdiği evrensel yeterliliklere sahip, millî ve manevi değerleri benimsemiş sağlıklı ve mutlu bireyler olarak yetiştirmek.

Hedef 1.1 : Temel eğitimde fırsat eşitliğini sağlayarak eğitime erişimi artırmaya yönelik iyileştirmeler hayata geçirilecektir.

Hedef 1.2 : Okul öncesi eğitim desteklenerek okul öncesine erişim imkânları artırılacaktır.

Hedef 1.3 : Temel eğitimde bilimsel, sosyal, sportif, kültürel, sanatsal ve toplumsal hizmet gibi alanlarda etkinliklere katılım oranı artırılacak ve sürekli öğrenmeye teşvik etmek amacıyla öğrencilere okuma kültürü kazandırılacaktır.

Hedef 1.4 : İlkokul ve ortaokulda öğrenme kayıplarını azaltmaya yönelik destekleyici mekanizmalar güçlendirilecektir.

AMAÇ 2 : Çağın ihtiyaç duyduğu bilgi, beceri ve yetkinlikleri kazandıran, teknolojiyi üreten, tarih bilinci ve bilim aracılığıyla geleceği kurgulayan, nitelikli insan kaynağı yetiştiren, ekonomiye katkı sunan, değerleriyle bireyi hayata hazır kılan, duygudaşlık ve nezaket kazandıran bir ortaöğretim yapısı ile öğrenciler yetiştirmek.

Hedef 2.1 : Öğrencilerin yetkinliklerini ve niteliklerini geliştirmeye yönelik bireysel özellikleri de dikkate alınarak yapılacak çalışmalarla devamsızlık ve sınıf tekrarları azaltılacak ve eğitime katılımları artırılacaktır.

Hedef 2.2 : Ortaöğretim sistemi, öğrencilere değişen dünyanın gerektirdiği başta okuma kültürü olmak üzere bilgi, beceri, yetkinlik ve yeterlilikleri kazandıran bir yapı içinde uygulanacaktır.

Hedef 2.3 : İmam hatip okullarında bilgi, beceri ve yeterlilikler odağında, akademik başarı ve değerlere yönelik çalışmalar, proje ve sosyal etkinlikler yaygınlaştırılacaktır.

Hedef 2.4 : Sosyal ve ekonomik sektörler ile iş birliği içinde ulusal ve uluslararası mesleki yeterliliğe, ahilik kültürüne, meslek ahlakına ve mesleki değerlere sahip; yenilikçi, girişimci, üretken, ekonomiye değer katan ehil iş gücü yetiştirilmesi için çalışılacaktır.

Hedef 2.5 : Mesleki ve teknik eğitim alanında eğitim-istihdam-üretim ilişkisi güçlendirilecek ve uluslararası iş birliği ve deneyim paylaşımı teşvik edilecektir.

AMAÇ 3 : **Bireyin bilgi, beceri ve yetkinliklerini geliştirmek amacıyla bireysel, toplumsal ve istihdam odaklı yeni bir yaklaşımla hayat boyu öğrenme imkânları sunmak.**

Hedef 3.1 : Farklı yeteneklere, özelliklere, ihtiyaçlara ve birikimlere sahip tüm bireylerin yaygın eğitimden aktif olarak yararlanabilmeleri amacıyla eğitimde kapsayıcılık sağlanacaktır.

Hedef 3.2 : Hayat boyu öğrenme faaliyetleri ile bireylerde kişisel, çevresel ve mesleki anlamda farkındalık oluşturulacaktır.

Hedef 3.3 : Tüm bireylere yönelik günümüz ihtiyaçlarına uygun olarak hazırlanan genel, mesleki ve teknik eğitim kurs programlarının etkin bir şekilde uygulanması sağlanacaktır.

Hedef 3.4 : Özel yaygın eğitim hizmetlerinin niteliği, fırsat eşitliği ve erişilebilirlik bağlamında hayat boyu öğrenmeyi destekleyecek şekilde uluslararası standartlara uygun olarak artırılacaktır.

AMAÇ 4 : **Farklılıkları dikkate alan bir özel eğitim ve rehberlik anlayışıyla öğrencilerin, eğitim ve yaşam süreçlerindeki potansiyellerini en üst düzeye çıkaracak ve özel gereksinimli bireylerin toplumla bütünleşmelerini sağlayacak bilgi ve beceriler ile ilgi ve yetenekleri doğrultusunda gelişimlerini destekleyecek fiziki, beşerî ve teknolojik imkânları artırmak.**

Hedef 4.1 : Öğrencilerin bireysel özelliklerine ve öğrenme ihtiyaçlarına uygun fiziksel ve beşerî iyileştirmeler sağlanarak eğitime erişimleri artırılacaktır.

Hedef 4.2 : Özel eğitim ihtiyacı olan öğrencilerin kendi ilgi ve yetenekleri doğrultusunda sosyal ve akademik gelişimleri desteklenecektir.

Hedef 4.3 : Akademik, sosyal, duygusal ve mesleki gelişim alanlarında sunulan rehberlik hizmetleri desteklenecektir.

AMAÇ 5 : Türkiye Yüzyılı inşasında millî, manevi ve kültürel değerlerini özümsemiş; çağın gereklerine uygun bilgi beceri, tutum ve davranışlar ile demokratik anlayışa ve millî şura sahip şahsiyetli ve üretken öğrenciler yetiştirmek.

Hedef 5.1 : Sürdürülebilir kalkınma hedeflerine uygun bir yaklaşımla çevre ve iklim değişikliği konusunda farkındalığın artırılması sağlanacaktır.

Hedef 5.2 : Eğitim öğretim programları çağın gerektirdiği beceriler, güncel gelişmeler, Türkçenin doğru ve güzel kullanımını destekleyecek şekilde millî-manevi değerler temelinde öğrencilerin seviyesine uygun şekilde uygulanacak, e-içeriklerle bir bütün olarak sunulan ders kitapları ve eğitim araçlarının etkili şekilde kullanılması sağlanacaktır.

Hedef 5.3 : Teknolojinin eğitim sistemine daha fazla uyarlanması amacıyla dijital içeriklerin kullanımı artırılacak ve dijital öğretmen yeterlikleri doğrultusunda öğretmenlerin dijital becerilerinin gelişmesi için mahalli hizmet içi eğitim programlarına katılmaları teşvik edilecektir.

AMAÇ 6 : Türkiye Yüzyılı vizyonu doğrultusunda ülkemizin uluslararası alanda görünürlüğünü artıracak eğitim diplomasisi çalışmalarıyla yurt dışında yaşayan vatandaşlara, soydaşlara ve ülke vatandaşlarına yönelik eğitim öğretim faaliyetlerini yaygınlaştırmak ve eğitim iş birlikleri geliştirmek.

Hedef 6.1 : Güçlü bir eğitim diplomasisi ile uluslararası iş birlikleri geliştirilecek ve Müdürlüğümüzün uluslararası alanda etkililiği artırılacaktır.

Hedef 6.2 : Müdürlüğümüzün uluslararası kuruluşlardaki etkinliği güçlendirilecek, uluslararası fonlardan daha fazla faydalanılmasına yönelik çalışmalara ilişkin farkındalık artırılacaktır.

AMAÇ 7 : Türkiye Yüzyılı vizyonu doğrultusunda fiziki ve teknolojik altyapısıyla güçlü, nitelikli personelle eğitime erişimi ve eğitimde kaliteyi artıracak, etkin ve hesap verebilen kurumsal yapıyı geliştirmek.

Hedef 7.1 : Öğretmenlik mesleğinin niteliğinin ve toplumsal statüsünün güçlendirilmesi, öğretmen niteliklerinin artırılması için çalışmalar yapılacaktır.

Hedef 7.2 : İlçemizdeki eğitim ortamlarının en uygun teknoloji ile bütünleŐtirilerek eğitim faaliyetlerinin kesintisiz olarak sürdürülmesi ve ilçemizin bilgi toplumu olması için planlanan çalıŐmalara destek verilecektir.

T.C. SİLİVRİ İLÇE MİLLÎ EĞİTİM MÜDÜRLÜĞÜ 2024-2028 STRATEJİK PLANI



Şekil.3 Silivri İlçe Millî Eğitim Müdürlüğü 2024-2028 Stratejik Plan Diyagramı

Amaç, Hedef, Gösterge ve Stratejiler

Bu bölümde Müdürlüğümüz 2024-2028 Stratejik Planı'nın amaç, hedef, hedef kartı ve stratejilerine yer verilmiştir.

Müdürlüğümüzün 2024-2028 Stratejik Planı'nda 7 tematik yapı doğrultusunda amaçlar, hedefler, göstergeler ve stratejiler belirlenmiştir.

Bu kapsamda;

Temel Eğitim Teması 4 hedef ve bu hedeflere ilişkin 13 performans göstergesi ile 18 strateji,

Ortaöğretim Teması 5 hedef ve bu hedeflere ilişkin 13 performans göstergesi ile 16 strateji,

Hayat Boyu Öğrenme Teması 4 hedef ve bu hedeflere ilişkin 9 performans göstergesi ile 9 strateji,

Özel Eğitim ve Rehberlik Teması 3 hedef ve bu hedeflere ilişkin 9 performans göstergesi ile 12 strateji,

Öğrenme Kazanımları Teması 3 hedef ve bu hedeflere ilişkin 5 performans göstergesi ile 6 strateji,

Uluslararası Eğitim İş Birlikleri Teması 2 hedef ve bu hedeflere ilişkin 3 performans göstergesi ile 5 strateji,

Kurumsal Kapasite Teması 2 hedef ve bu hedeflere ilişkin 7 performans göstergesi ile 5 strateji,

olmak üzere Müdürlüğümüzün 2024-2028 Stratejik Planı'nda toplam 7 Tematik Amaç, 23 Hedef, 59 Performans Göstergesi ve 71 Strateji, bulunmaktadır.

Söz konusu tematik amaçlar, hedefler, performans göstergeleri ve stratejiler her temanın kendi kartında aşağıdaki tablolarda ayrıntılı şekilde yer almaktadır.

AMAÇ 1

Amaç 1: Temel eğitimde bütün öğrenciler için fırsat eşitliği ve eğitime erişimin sağlandığı, öğretim süreçleri ve eğitim ortamlarının etkin kullanıldığı bir ekosistem inşa ederek öğrencileri çağın gerektirdiği evrensel yeterliliklere sahip, millî ve manevi değerleri benimsemiş sağlıklı ve mutlu bireyler olarak yetiştirmek.

Hedef 1.1: Temel eğitimde fırsat eşitliğini sağlayarak eğitime erişimi artırmaya yönelik iyileştirmeler hayata geçirilecektir.

| | | | | | | | | |
|-----------------------------------------------------------------|-----------|-----------------------------------------------------------------------------------------------------------------------------------------------------------------------------------------------------------------------------------------------------------------------------------------------------------------------------------|-------------------------|-------------|-------------|-------------|-------------|-------------|
| Amaç 1 | | <i>Temel eğitimde tüm öğrenciler için fırsat eşitliği ve eğitime erişimin sağlandığı, öğretim süreçleri ve eğitim ortamlarının etkin kullanıldığı bir ekosistem inşa ederek öğrencileri çağın gerektirdiği evrensel yeterliliklere sahip, millî ve manevi değerleri benimsemiş sağlıklı ve mutlu bireyler olarak yetiştirmek.</i> | | | | | | |
| Hedef 1.1 | | Temel eğitimde fırsat eşitliğini sağlayarak eğitime erişimi artırmaya yönelik iyileştirmeler hayata geçirilecektir. | | | | | | |
| Amacın İlgili Olduğu Program/Alt Program Adı | | TEMEL EĞİTİM | | | | | | |
| Amacın İlgili Olduğu Alt Program Hedefi | | Eğitime Erişim ve Fırsat Eşitliği | | | | | | |
| Performans Göstergeleri | | Hedefe Etkisi (%) | Başlangıç Değeri | 2024 | 2025 | 2026 | 2027 | 2028 |
| PG 1.1.1 Temel eğitimde okullaşma oranı (%) | 6-9 yaş | 30 | 96,94 | 97,00 | 97,50 | 98,00 | 98,50 | 99,00 |
| | 10-13 yaş | 30 | 96,85 | 97,00 | 97,25 | 97,50 | 98,00 | 98,25 |
| PG 1.1.2 Öğrenci sayısı 30'dan fazla olan şube oranı (%) | İlkokul | 20 | 41,62 | 41,50 | 41,25 | 41,00 | 40,50 | 40,00 |
| | Ortaokul | 20 | 52,10 | 50,00 | 48,00 | 47,00 | 46,00 | 45,00 |
| Sorumlu Birim | | Temel Eğitim Hizmetleri Şubesi | | | | | | |
| İş Birliği Yapılacak Birimler | | İEŞM, BİETŞM, DÖŞM, DHŞM | | | | | | |
| Stratejiler | S 1.1.1 | Okula kayıt konusunda mevcut durum gözden geçirilerek yasal düzenlemelerin etkin bir şekilde uygulanması sağlanacaktır. | | | | | | |

| | | |
|------------------------|---------|--------------------------------------------------------------------------------------------------------------------------------------------------------------------------------------------------------------------------------------------------------------------------------------------------------|
| | S 1.1.2 | Toplumun tüm kesimlerinden daha çok öğrencinin özel okullara erişim imkânını artırmaya yönelik politikaların etkin bir şekilde uygulanması sağlanacaktır. |
| | S 1.1.3 | Tüm öğrencilerimize fırsat eşitliği içinde eğitimlerine devam edebilmelerine yönelik ücretsiz ders kitabı dağıtımını ve öğrenci taşıma hizmetleri gibi uygulamalar iyileştirilerek devam edecektir. |
| | S 1.1.4 | Öğrencilerin şubelere dağılımına yönelik mevcut durum analizi yapılacak ve okulların fiziki mekân kapasitesinin artırılmasına yönelik çalışmalar kapsamında sivil toplum kuruluşları ve hayırseverler vatandaşlarla hibe görüşmeleri yapılacaktır. |
| | S 1.1.5 | Okullarda öğrencilerin şube ve öğretmen seçiminin sistem üzerinden otomatik olarak yapılması sağlanacaktır. |
| Riskler | | <ul style="list-style-type: none"> • Yurt içi ve yurt dışı göç hareketlerinin nüfus dağılımını olumsuz etkilemesi • Sınıf mevcudunun fazla olmasının öğrencilerin bütüncül gelişim ihtiyaçlarına cevap vermeyi güçleştirilmesi |
| Maliyet Tahmini | | 950.898 TL |
| Tespitler | | <ul style="list-style-type: none"> • Nüfus hareketleri ve doğa kaynaklı afetler sonucunda derslik ihtiyacının oluşması |
| İhtiyaçlar | | <ul style="list-style-type: none"> • Okul/kurum standartlarının gelişmeler doğrultusunda yeniden yapılandırılması • Özel sektöre, sivil toplum kuruluşlarına ve hayırsever vatandaşlara yönelik eğitim yatırımlarının desteklenmesi amacıyla teşvik edici çalışmalar yapılması |

Amaç 1: Temel eğitimde bütün öğrenciler için fırsat eşitliği ve eğitime erişimin sağlandığı, öğretim süreçleri ve eğitim ortamlarının etkin kullanıldığı bir ekosistem inşa ederek öğrencileri çağın gerektirdiği evrensel yeterliliklere sahip, millî ve manevî değerleri benimsemiş sağlıklı ve mutlu bireyler olarak yetiştirmek.

Hedef 1.2: Okul öncesi eğitim desteklenerek okul öncesine erişim imkânları artırılacaktır.

| | | | | | | | | |
|----------------------------------------------------------------------------------------------------------------|-----------------------------------------------------------------------------------------------------------------------------------------------------------------------------------------------------------------------------------------------------------------------------------------------------------------------------------|-------------------------------------------------------------------------------------------|-------------|-------------|-------------|-------------|-------------|-------|
| Amaç 1 | <i>Temel eğitimde tüm öğrenciler için fırsat eşitliği ve eğitime erişimin sağlandığı, öğretim süreçleri ve eğitim ortamlarının etkin kullanıldığı bir ekosistem inşa ederek öğrencileri çağın gerektirdiği evrensel yeterliliklere sahip, millî ve manevî değerleri benimsemiş sağlıklı ve mutlu bireyler olarak yetiştirmek.</i> | | | | | | | |
| Hedef 1.2 | Okul öncesi eğitim desteklenerek okul öncesine erişim imkânları artırılacaktır. | | | | | | | |
| Amacın İlgili Olduğu Program/Alt Program Adı | TEMEL EĞİTİM | | | | | | | |
| Amacın İlgili Olduğu Alt Program Hedefi | Okul Öncesi Eğitim | | | | | | | |
| Performans Göstergeleri | Hedefe Etkisi (%) | Başlangıç Değeri | 2024 | 2025 | 2026 | 2027 | 2028 | |
| PG 1.2.1 İlkokul birinci sınıf öğrencilerinden en az bir yıl okul öncesi eğitim almış öğrenci oranı (%) | 25 | 79,74 | 80 | 80,50 | 81,00 | 82,00 | 85,00 | |
| PG 1.2.2 Okul öncesi okullaşma oranı (%) (Yaş Grubu) | 3-5 yaş | 25 | 65,4 | 67,00 | 70,00 | 72,00 | 74,00 | 75,00 |
| | 4-5 yaş | 25 | 84,6 | 85,00 | 86,00 | 88,00 | 89,00 | 90,00 |
| PG 1.2.3 Ebeveynine aile eğitimi verilen okul öncesi çocuk sayısı | 25 | 0 | 200 | 300 | 400 | 600 | 800 | |
| Sorumlu Birim | Temel Eğitim Hizmetleri Şubesi | | | | | | | |
| İş Birliği Yapılacak Birimler | BİETŞM, SGŞM, İEŞM | | | | | | | |
| Stratejiler | S 1.2.1 | Alternatif erişim modelleri yaygınlaştırılacaktır. | | | | | | |
| | S 1.2.2 | Okul öncesi eğitimde fiziki mekân kapasitesinin artırılması için çalışmalar yapılacaktır. | | | | | | |
| | S 1.2.3 | Okul öncesi eğitimde ebeveyn bilgilendirme çalışmaları artırılacaktır. | | | | | | |

| | | |
|------------------------|---------|------------------------------------------------------------------------------------------------------------------------------------------------------------------------------------------------------------------------------------------------------------------------------------------------------------------------------------------------------------------|
| | S 1.2.4 | Okul öncesi eğitimde okul-aile iş birliği; farkındalık geliştirme ve bilgilendirme çalışmaları yapılarak geliştirilecektir. |
| Riskler | | <ul style="list-style-type: none"> Okul öncesi eğitim veren kurumların tek bir çatı altında toplanması için mevzuat düzenlemesinin yapılmaması İhtiyaçların karşılanmasına yönelik mali kaynakların yetersiz kalması Okul öncesi eğitimde kurumsal kapasitede istenilen düzeye ulaşılamaması |
| Maliyet Tahmini | | 471.265 TL |
| Tespitler | | <ul style="list-style-type: none"> Okul öncesi eğitim standartlarının güncel olmaması Okul öncesi eğitimde okullaşma oranının OECD ortalamasının altında olması Okul öncesi eğitim özelinde yardımcı personele ihtiyaç duyulması Ailelerin okul öncesi eğitime ilişkin farkındalık düzeyinin yeterince yüksek olmaması |
| İhtiyaçlar | | <ul style="list-style-type: none"> Okul öncesi eğitimin standartlarının güncellenmesi Okul öncesi dönemde erişim imkânlarının artırılması Okul öncesi eğitimin kurumsal kapasitesinin artırılması Aile eğitimlerine devam edilmesi |

Amaç 1: Temel eğitimde bütün öğrenciler için fırsat eşitliği ve eğitime erişimin sağlandığı, öğretim süreçleri ve eğitim ortamlarının etkin kullanıldığı bir ekosistem inşa ederek öğrencileri çağın gerektirdiği evrensel yeterliliklere sahip, millî ve manevi değerleri benimsemiş sağlıklı ve mutlu bireyler olarak yetiştirmek.

Hedef 1.3: Temel eğitimde bilimsel, sosyal, sportif, kültürel, sanatsal ve toplumsal hizmet gibi alanlarda etkinliklere katılım oranı artırılacak ve sürekli öğrenmeye teşvik etmek amacıyla öğrencilere okuma kültürü kazandırılacaktır.

| | | | | | | | | |
|------------------------------------------------------------------------------------------------|-----------------------------------------------------------------------------------------------------------------------------------------------------------------------------------------------------------------------------------------------------------------------------------------------------------------------------------|--------------------------|-------------------------|-------------|-------------|-------------|-------------|-------------|
| Amaç 1 | <i>Temel eğitimde tüm öğrenciler için fırsat eşitliği ve eğitime erişimin sağlandığı, öğretim süreçleri ve eğitim ortamlarının etkin kullanıldığı bir ekosistem inşa ederek öğrencileri çağın gerektirdiği evrensel yeterliliklere sahip, millî ve manevi değerleri benimsemiş sağlıklı ve mutlu bireyler olarak yetiştirmek.</i> | | | | | | | |
| Hedef 1.3 | Temel eğitimde bilimsel, sosyal, sportif, kültürel, sanatsal ve toplumsal hizmet gibi alanlarda etkinliklere katılım oranı artırılacak ve sürekli öğrenmeye teşvik etmek amacıyla öğrencilere okuma kültürü kazandırılacaktır. | | | | | | | |
| Amacın İlgili Olduğu Program/Alt Program Adı | TEMEL EĞİTİM | | | | | | | |
| Amacın İlgili Olduğu Alt Program Hedefi | İlkokul ve Ortaokul | | | | | | | |
| Performans Göstergeleri | | Hedefe Etkisi (%) | Başlangıç Değeri | 2024 | 2025 | 2026 | 2027 | 2028 |
| PG 1.3.1 Temel eğitimde en az bir sosyal etkinliğe katılan öğrenci oranı (%) | İlkokul | 15 | 72,21 | 73,00 | 73,50 | 74,00 | 74,50 | 75,00 |
| | Ortaokul | 15 | 60,88 | 61,00 | 62,00 | 63,00 | 64,00 | 65,00 |
| PG 1.3.2 Ortaokulda en az bir sosyal etkinliğe katılan öğrenci oranı (Din Öğretimi) (%) | İmam Hatip Ortaokulu | 10 | 90,65 | 91,00 | 92,00 | 93,00 | 94,00 | 95,00 |
| PG 1.3.3 Öğrenci başına okunan kitap sayısı | İlkokul | 10 | 4,20 | 4,50 | 5,00 | 6,00 | 7,00 | 8,00 |
| | Ortaokul | 10 | 3,40 | 3,50 | 4,00 | 5,00 | 6,00 | 7,00 |

| | | | | | | | | |
|-----------------------------------------------------------------------------------------------------|-----------------------------------------------------------------------------------------------------------------------------------------------------------------------------------------------------------------------------------------------------------------------------------|-------------------------------------------------------------------------------------------------------------------------------------------------------------------------------------------------------------------------------------------------------------------------------------------------------------------------------------------------------------------------------|---|-------|-------|-------|-------|-------|
| PG 1.3.4 Okuma kültürünü artırmaya yönelik düzenlenen etkinliklere katılan öğrenci oranı (%) | | 10 | 0 | 10,00 | 20,00 | 30,00 | 40,00 | 50,00 |
| PG 1.3.5 Geleneksel çocuk oyunlarına yönelik bahçe düzenlemesi yapılan okul oranı (%) | Okul öncesi | 10 | 0 | 15,00 | 20,00 | 25,00 | 30,00 | 40,00 |
| | İlkokul | 10 | 0 | 15,00 | 20,00 | 25,00 | 30,00 | 40,00 |
| | Ortaokul | 10 | 0 | 15,00 | 20,00 | 25,00 | 30,00 | 40,00 |
| Sorumlu Birim | | Temel Eğitim Hizmetleri Şubesi | | | | | | |
| İş Birliği Yapılacak Birimler | | İEŞM, BİETSİM, DHŞM, DÖŞM, HBÖŞM | | | | | | |
| Stratejiler | S 1.3.1 | Temel eğitim okulları arasında yarışmalar ve etkinlikler düzenlenecektir. | | | | | | |
| | S 1.3.2 | Türkiye Yüzyılı perspektifinde, ülkemizin gelecek vizyonu doğrultusunda yeni eserlerin bilim, kültür, sanayi ve teknoloji alanındaki gelişmelerin tanıtımı yapılacak; müze ve ören yerleri, tarihi eserler ve camiler, kaleler, şehitlikler, kütüphaneler, bilim merkezleri, üniversiteler vb. şehirlerimizin tarihi ve kültürel mekânlarının ziyaret edilmesi sağlanacaktır. | | | | | | |
| | S 1.3.3 | Öğrencilerin insan, şehir, kültür ve medeniyet arasındaki ilişkiyi kavrayarak kendi yaşadığı şehri yakından tanınması, imkân ve özelliklerini öğrenerek mekân ve zaman ilişkisi bağlamında keşfetmesi, şehrinin soyut ve somut kültürel mirasını, değerlerini bilmesi ve koruması için okul içi ve okul dışı etkinlikler yapılacaktır. | | | | | | |
| | S 1.3.4 | Öğrencilerin bilimsel, kültürel, sanatsal, sportif ve toplumsal hizmet etkinliklerine katılımını artırmak amacıyla çok yönlü destekleme ve izleme ve değerlendirme mekanizmaları geliştirilerek, çocukların sağlıklı yaşam becerileri ve alışkanlıklar edinmeleri için sağlıklı beslenme ve fiziksel aktivitelerine yönelik çalışmalar yürütülecektir. | | | | | | |
| | S 1.3.5 | Okul bahçeleri geleneksel çocuk oyunlarına yönelik düzenlenecek ve e-Okul Sistemi'nde bulunan sosyal etkinlik modülünde geleneksel çocuk oyunlarının izleme ve değerlendirme çalışması yapılacaktır. | | | | | | |
| Riskler | <ul style="list-style-type: none"> Okul dışı sosyal etkinliklere öğrenci katılımında güvenlik riskinin var olması Mali ihtiyaçların teminindeki kaynak yetersizliği Dezavantajlı bölgelerde sosyal etkinliklerin uygulanmasına yönelik zorluklar | | | | | | | |
| Maliyet Tahmini | 17.324.764 TL | | | | | | | |
| Tespitler | <ul style="list-style-type: none"> Öğrencilerin öğrenme etkinliklerini destekleyecek, yenilikçi ve yaratıcı düşünme becerilerini geliştirecek fırsatların yetersiz olması | | | | | | | |

| | |
|------------|----------------------------------------------------------------------------------------------------------------------------------------------------------------------------------------------------------------------------------------------------------------------------------------------------------------------------------------------------------------------------------------------------------------------------|
| | <ul style="list-style-type: none">• Ailelerin akademik kaygı sebebiyle öğrencileri sosyal ve kültürel etkinliklere daha az göndermeleri• Okulların, çevrelerinde bulunan ve öğrencilerin gelişimlerine katkı sunabilecek kurum ve kuruluşlarla yeterince etkileşim içinde olmaması• Bağımlılık oluşturan (obezite, dijital bağımlılık vd.) unsurların erken yaşlarda ortaya çıkması |
| İhtiyaçlar | <ul style="list-style-type: none">• İlgili kurum ve kuruluşlarla iş birliğinin artırılması• Öğrencilerin sosyal, sportif, kültürel açıdan fırsat eşitliği temelinde desteklenme ihtiyacı• Öğrencileri sosyal, sportif, kültürel faaliyetlere yönlendirecek teşvik mekanizmalarının güçlendirilmesi• Okul bahçelerinde ve diğer eğitim ortamlarında geleneksel oyun alanı ihtiyacı |

Amaç 1: Temel eğitimde bütün öğrenciler için fırsat eşitliği ve eğitime erişimin sağlandığı, öğretim süreçleri ve eğitim ortamlarının etkin kullanıldığı bir ekosistem inşa ederek öğrencileri çağın gerektirdiği evrensel yeterliliklere sahip, millî ve manevî değerleri benimsemiş sağlıklı ve mutlu bireyler olarak yetiştirmek.

Hedef 1.4: İlkokul ve ortaokulda öğrenme kayıplarını azaltmaya yönelik destekleyici mekanizmalar güçlendirilecektir.

| | | | | | | | | |
|------------------------------------------------------------------------------------------------------------------|-----------------------------------------------------------------------------------------------------------------------------------------------------------------------------------------------------------------------------------------------------------------------------------------------------------------------------------|---------------------------------------------------------------------------------------------------------------------------|-------------------------|-------------|-------------|-------------|-------------|-------------|
| Amaç 1 | <i>Temel eğitimde tüm öğrenciler için fırsat eşitliği ve eğitime erişimin sağlandığı, öğretim süreçleri ve eğitim ortamlarının etkin kullanıldığı bir ekosistem inşa ederek öğrencileri çağın gerektirdiği evrensel yeterliliklere sahip, millî ve manevî değerleri benimsemiş sağlıklı ve mutlu bireyler olarak yetiştirmek.</i> | | | | | | | |
| Hedef 1.4 | İlkokul ve ortaokulda öğrenme kayıplarını azaltmaya yönelik destekleyici mekanizmalar güçlendirilecektir. | | | | | | | |
| Amacın İlgili Olduğu Program/Alt Program Adı | TEMEL EĞİTİM | | | | | | | |
| Amacın İlgili Olduğu Alt Program Hedefi | İlkokul ve Ortaokul | | | | | | | |
| Performans Göstergeleri | | Hedefe Etkisi (%) | Başlangıç Değeri | 2024 | 2025 | 2026 | 2027 | 2028 |
| PG 1.4.1 Destekleme ve Yetiştirme Kurslarından yararlanan öğrenci oranı (%) | | 20 | 38,00 | 39,00 | 40,00 | 41,00 | 42,00 | 44,00 |
| PG 1.4.2 İlkokullarda yetiştirme programına dâhil olması beklenen öğrencilerin programa katılma oranı (%) | | 30 | 33,45 | 34,00 | 35,00 | 37,00 | 39,00 | 40,00 |
| PG 1.4.3 20 gün ve üzeri özürsüz devamsızlık yapan öğrenci oranı (%) | İlkokul | 25 | 3,78 | 3,50 | 3,25 | 3,00 | 2,75 | 2,50 |
| | Ortaokul | 25 | 5,74 | 5,50 | 5,25 | 5,00 | 4,75 | 4,50 |
| Sorumlu Birim | Temel Eğitim Hizmetleri Şubesi | | | | | | | |
| İş Birliği Yapılacak Birimler | OŞM, BİETŞM, DHŞM, DÖŞM | | | | | | | |
| Stratejiler | S 1.4.1 | Destekleme ve Yetiştirme Kurslarına yönelik ihtiyaç analizleri doğrultusunda nitelik artırma çalışmaları yapılacaktır. | | | | | | |
| | S 1.4.2 | İlkokullarda mevcut yetiştirme programlarının tamamlanamamasına sebep olan durumlara yönelik tedbirler geliştirilecektir. | | | | | | |

| | | |
|------------------------|---------|-----------------------------------------------------------------------------------------------------------------------------------------------------------------------------------------------------------------------------------------------------------------------------------------------------------------------------------------------------------------------------------------------------------|
| | S 1.4.3 | Evde ya da hastanede eğitim alan öğrencilerin durumlarının, e-Okul Yönetim Bilgi Sistemi'ne eksiksiz bir şekilde işlenmesi ve eğitim hizmetlerine yönelik gerekli planlamanın yapılması sağlanacaktır. |
| | S 1.4.4 | Öğrencilerin devamsızlık nedenleri analiz edilerek ailelere yönelik bilgilendirme çalışmaları yapılacaktır. |
| Riskler | | <ul style="list-style-type: none"> • Aileleri gelişim temelli değerlendirme anlayışından uzaklaştıran kademeler arası geçişlerde uygulanan sınav yöntemlerinin devam ettirilmesi • Öğrencilerin okula devamının sağlanması hususunda okul-aile iş birliğinin yetersiz kalması • Öğrenme kayıplarının telafi edilmesi amacıyla düzenlenen mekanizmaların yetersiz kalması |
| Maliyet Tahmini | | 17.324.764 TL |
| Tespitler | | <ul style="list-style-type: none"> • Destekleme ve Yetiştirme Kurslarında devamsızlık oranının ve kapanan kurs sayısının fazla olması • İlkokullarda yetiştirme programına katılımın az olması • Öğrenme kayıplarını önlemeye yönelik mekanizmaların yetersiz kalması |
| İhtiyaçlar | | <ul style="list-style-type: none"> • Devamsızlığın önlenmesi ve öğrenme kayıplarının giderilmesi için rehberlik sisteminin geliştirilmesi • Öğrenciler üzerinde sınav baskısı oluşturmayacak bir geçiş sistemi • Öğrenme kayıplarını telafi edecek güçlü mekanizmalara ihtiyaç duyulması |

AMAÇ 2

Amaç 2: Çağın ihtiyaç duyduğu bilgi, beceri ve yetkinlikleri kazandıran, teknolojiyi üreten, tarih bilinci ve bilim aracılığıyla geleceği kurgulayan, nitelikli insan kaynağı yetiştiren, ekonomiye katkı sunan, değerleriyle bireyi hayata hazır kılan, duygudaşlık ve nezaket kazandıran bir ortaöğretim yapısı ile öğrenciler yetiştirmek.

Hedef 2.1: Öğrencilerin yetkinliklerini ve niteliklerini geliştirmeye yönelik bireysel özellikleri de dikkate alınarak yapılacak çalışmalarla devamsızlık ve sınıf tekrarları azaltılacak ve eğitime katılımı artırılacaktır.

| | | | | | | | | |
|----------------------------------------------------------------------------------------------|----------------------------------------------------------------------------------------------------------------------------------------------------------------------------------------------------------------------------------------------------------------------------------------------------------------------------------------------|-------------------------|-------------|-------------|-------------|-------------|-------------|------|
| Amaç 2 | <i>Çağın ihtiyaç duyduğu bilgi, beceri ve yetkinlikleri kazandıran, teknolojiyi üreten, tarih bilinci ve bilim aracılığıyla geleceği kurgulayan, nitelikli insan kaynağı yetiştiren, ekonomiye katkı sunan, değerleriyle bireyi hayata hazır kılan, duygudaşlık ve nezaket kazandıran bir ortaöğretim yapısı ile öğrenciler yetiştirmek.</i> | | | | | | | |
| Hedef 2.1 | Öğrencilerin yetkinliklerini ve niteliklerini geliştirmeye yönelik bireysel özellikleri de dikkate alınarak yapılacak çalışmalarla devamsızlık ve sınıf tekrarları azaltılacak ve eğitime katılımı artırılacaktır. | | | | | | | |
| Amacın İlgili Olduğu Program/Alt Program Adı | ORTAÖĞRETİM | | | | | | | |
| Amacın İlgili Olduğu Alt Program Hedefi | Eğitime Erişim ve Fırsat Eşitliği | | | | | | | |
| Performans Göstergeleri | Hedefe Etkisi (%) | Başlangıç Değeri | 2024 | 2025 | 2026 | 2027 | 2028 | |
| PG 2.1.1 Ortaöğretimde okullaşma oranı (14-17) (Yaş Grubu) (%) | 25 | 99,00 | 99,10 | 99,20 | 99,30 | 99,40 | 99,50 | |
| PG 2.1.2 Ortaöğretimde 20 gün ve üzeri devamsız öğrenci oranı (%) (Özürlü ve özürsüz) | Genel Ortaöğretim | 7,00 | 6,75 | 6,50 | 6,25 | 6,00 | 5,75 | |
| | İmam Hatip Liseleri | 25 | 5,45 | 5,20 | 5,00 | 4,75 | 4,50 | 4,00 |
| | Mesleki ve Teknik Eğitim | 12,55 | 12,00 | 10,00 | 9,00 | 8,00 | 7,00 | |

| | | | | | | | | |
|-----------------------------------------------------------------------------|---------------------------------------------------------------------------------------------------------------------------------------------------------------------------------------------------------------------------------------------------------------------------------------------------------------------------------------------------------------------------------------------------------------|-----------------------------------------------------------------------------------------------------------------------------------------------------------------------------------|-------|-------|-------|-------|-------|-------|
| PG 2.1.3 Ortaöğretimde 9. sınıf tekrar oranı (%) | Genel Ortaöğretim | 25 | 2,85 | 2,80 | 2,60 | 2,40 | 2,20 | 2,00 |
| | İmam Hatip Liseleri | | 5,80 | 5,50 | 5,25 | 5,00 | 4,75 | 4,50 |
| | Mesleki ve Teknik Eğitim | | 12,85 | 12,50 | 12,00 | 11,50 | 11,00 | 10,00 |
| PG 2.1.4 Ortaöğretimde en az bir sosyal etkinliğe katılan öğrenci oranı (%) | Genel Ortaöğretim | 25 | 73,80 | 74,00 | 75,00 | 76,00 | 78,00 | 80,00 |
| | İmam Hatip Liseleri | | 82,00 | 83,00 | 83,50 | 84,00 | 84,50 | 85,00 |
| | Mesleki ve Teknik Eğitim | | 70 | 71,00 | 72,00 | 73,00 | 74,00 | 75,00 |
| Sorumlu Birim | | Ortaöğretim Hizmetleri Şubesi | | | | | | |
| İş Birliği Yapılacak Birimler | | BİETŞM, DÖŞM, MTEŞM | | | | | | |
| Stratejiler | S 2.1.1 | Öğrencilerin ortaöğretime katılımlarının artırılmasına, devamsızlık ve sınıf tekrarlarının azaltılmasına ve örgün eğitim içinde kalmalarına yönelik çalışmalar yapılacaktır. | | | | | | |
| | S 2.1.2 | Ortaöğretimde öğrencilerin akademik, bilimsel, sosyal, kültürel, sanatsal, sportif faaliyetler ile sosyal sorumluluk programı kapsamındaki çalışmalara katılımları sağlanacaktır. | | | | | | |
| | S 2.1.3 | Öğrenci Gelişim Dosyası öğrencilerin farklı yönlerden gelişmelerinin izlenip değerlendirilmesine imkân verecek bir yapı ile uygulanacaktır. | | | | | | |
| Riskler | <ul style="list-style-type: none"> Sosyoekonomik nedenlerle yurt içi nüfus hareketlerinde yaşanan düzensizlik Bölgeler arası gelişmişlik düzeyinde farklılıkların devam etmesi Ortaöğretim çağındaki öğrencilerin örgün eğitimden yaygın eğitim kurumlarına geçiş talebi Uluslararası konjonktürel gelişmelerin ve ekonomik göstergelerin eğitim üzerindeki baskısı | | | | | | | |
| Maliyet Tahmini | 31.429.070 TL | | | | | | | |

| | |
|-------------------|---------------------------------------------------------------------------------------------------------------------------------------------------------------------------------------------------------------------------------------------------------------------------------------------------------------------------------------------------------------------------------------------------------------------------------------------------------------------------------------------------------------------------------------------------------------------------------------------------------------|
| Tespitler | <ul style="list-style-type: none">• Eğitim ortamlarının öğrencilerin sosyal, sportif ve kültürel ihtiyaçlarını karşılamakta yetersiz olması• Bazı öğrencilerin maddi imkânsızlıklar sebebiyle ortaöğretime devam edememesi• Eğitim maliyetlerinde öngörülemeyen artışlar olması• Doğa kaynaklı afetlerin, salgın hastalık vb. durumların eğitim süreçlerinin sürdürülebilirliğine engel oluşturması |
| İhtiyaçlar | <ul style="list-style-type: none">• Öğrencilerin devamsızlıklarının önlenmesi, ilgi ve yeteneklerine uygun olarak yönlendirilmesi ve ortaöğretime katılımlarının artırılması için rehberlik sisteminin güçlendirilmesi• Okul aidiyetinin geliştirilmesi amacıyla öğrencilere yönelik sosyal etkinliklerin artırılması• Eğitim ortamlarının öğrenci ihtiyaçlarına cevap verecek şekilde geliştirilmesi ve buna yönelik finansmanın sağlanması• Ortaöğretimde akademik başarısızlık, devamsızlık, sınıf tekrarı ve okul terkine sebep olan faktörlerin tespit edilmesi |

Amaç 2: Çağın ihtiyaç duyduğu bilgi, beceri ve yetkinlikleri kazandıran, teknolojiyi üreten, tarih bilinci ve bilim aracılığıyla geleceği kurgulayan, nitelikli insan kaynağı yetiştiren, ekonomiye katkı sunan, değerleriyle bireyi hayata hazır kılan, duygudaşlık ve nezaket kazandıran bir ortaöğretim yapısı ile öğrenciler yetiştirmek.

Hedef 2.2: Ortaöğretim sistemi, öğrencilere değişen dünyanın gerektirdiği başta okuma kültürü olmak üzere bilgi, beceri, yetkinlik ve yeterlilikleri kazandıran bir yapı içinde uygulanacaktır.

| | | | | | | | |
|--------------------------------------------------------------------------------------------------|----------------------------------------------------------------------------------------------------------------------------------------------------------------------------------------------------------------------------------------------------------------------------------------------------------------------------------------------|-------------------------|-------------|-------------|-------------|-------------|-------------|
| Amaç 2 | <i>Çağın ihtiyaç duyduğu bilgi, beceri ve yetkinlikleri kazandıran, teknolojiyi üreten, tarih bilinci ve bilim aracılığıyla geleceği kurgulayan, nitelikli insan kaynağı yetiştiren, ekonomiye katkı sunan, değerleriyle bireyi hayata hazır kılan, duygudaşlık ve nezaket kazandıran bir ortaöğretim yapısı ile öğrenciler yetiştirmek.</i> | | | | | | |
| Hedef 2.2 | Ortaöğretim sistemi, öğrencilere değişen dünyanın gerektirdiği başta okuma kültürü olmak üzere bilgi, beceri, yetkinlik ve yeterlilikleri kazandıran bir yapı içinde uygulanacaktır. | | | | | | |
| Amacın İlgili Olduğu Program/Alt Program Adı | ORTAÖĞRETİM | | | | | | |
| Amacın İlgili Olduğu Alt Program Hedefi | Genel Ortaöğretim | | | | | | |
| Performans Göstergeleri | Hedefe Etkisi (%) | Başlangıç Değeri | 2024 | 2025 | 2026 | 2027 | 2028 |
| PG 2.2.1 Genel ortaöğretimde tescil edilen patent, faydalı model, marka ve tasarım sayısı | 50 | 0 | 1 | 3 | 5 | 7 | 10 |
| PG 2.2.2 Öğrenci başına okunan kitap sayısı | 50 | 3,21 | 3,25 | 3,50 | 4,00 | 5,00 | 6,00 |
| Sorumlu Birim | Ortaöğretim Hizmetleri Şubesi | | | | | | |

| İş Birliği Yapılacak Birimler | | BIETŞM, DÖŞM, MTEŞM |
|-------------------------------|---------------------------------------------------------------------------------------------------------------------------------------------------------------------------------------------------------------------------------------------------------------------------------------------------------------------------------------------------------------------------------------------------------------------------------------------------------------------------------|-------------------------------------------------------------------------------------------------------------------------------------------------------------------------------------------------------------------------------------------------------------------------------------------------|
| Stratejiler | S 2.2.1 | Türkiye Yüzyılı vizyonu kapsamında dünyada bilim, kültür ve sanatta söz sahibi olabilmek için genel ortaöğretimde niteliğin geliştirilmesine yönelik çalışmalar yapılacaktır. |
| | S 2.2.2 | Ortaöğretimde öğrencilerin bütüncül gelişimini destekleyecek yeni bir eğitim yaklaşımı ile hazırlanacak ve güncellenecek olan öğretim programlarının gereği gibi uygulanması sağlanacaktır. |
| | S 2.2.3 | Öğrencilerimizin, öğrenme sorumluluğu kazandıracak üst düzey düşünme becerileri ile sosyal ve duygusal becerilerini geliştirecek şekilde tasarlanacak olan ders kitapları ve materyallerden ve yapay zekâ destekli bireysel öğrenme platformundan etkin bir şekilde yararlanması sağlanacaktır. |
| | S 2.2.4 | Genel ortaöğretimde eğitim ve öğretim süreçlerinin geliştirilmesi amacıyla okullar arası nitelik ve başarı farklılıklarının izlenmesi ve iyileştirilmesine yönelik çalışmaların yapılması sağlanacaktır. |
| | S 2.2.5 | Eğitim süreçleri; öğrencilerin millî, manevi ve evrensel değerleri tutum ve davranışa dönüştürebilecekleri bir anlayışla güçlendirilecek, okuma kültürünü desteklemeye yönelik çalışmalar yürütülecektir. |
| Riskler | <ul style="list-style-type: none"> • Öğrenci velilerinin yükseköğretime çok fazla değer atfetmesi • Konjonktürel ve sosyoekonomik alandaki gelişmelerin eğitimde yeni uygulamaların hayata geçirilmesi ve geliştirme çalışmaları üzerinde baskı oluşturması • Bölgesel ve okullar arası farklılıkların devam etmesi • Kurumsal kapasitede geliştirmeye açık alanların olması ve değişime karşı farklı kesimlerden direnç gösterilmesi | |
| Maliyet Tahmini | 486.766 TL | |
| Tespitler | <ul style="list-style-type: none"> • Genel ortaöğretimde, öğrencilerin çok yönlü gelişimini destekleyecek uygulamaların istenen düzeyde olmaması • Genel ortaöğretim kurumları arası imkân ve başarı farklılıklarının olması • Projelerin yürütülebilmesi için finans kaynağının yeterli olmaması ve proje yürütücülerinin yeterince desteklenememesi | |

İhtiyaçlar

- Eđitimin paydaŐları ile iŐ birliklerinin artırılması
- Genel ortaöđretimde, ulusal ve uluslararası projeler ile patent, faydalı model, marka ve tasarım sayısının artırılması amacıyla fen ve sosyal bilimler liseleri öđretmen seçiminde standartların geliştirilmesi
- Genel ortaöđretimde mevcut uygulamaların öđrencilerin çok yönlü gelişimini destekleyecek projelerle ilgilenmesine ve yeni projeler üretmesine imkân verecek şekilde düzenlenmesi
- Öđretim programları ile öđrencilerin fiziksel, sosyal, duyuŐsal yanlarının bütüncül bir şekilde geliştirilmesi
- Proje okulu anlayıŐı yerine “Proje Üreten Okul” anlayıŐının yerleŐtirilmesi

Amaç 2: Çağın ihtiyaç duyduğu bilgi, beceri ve yetkinlikleri kazandıran, teknolojiyi üreten, tarih bilinci ve bilim aracılığıyla geleceği kurgulayan, nitelikli insan kaynağı yetiştiren, ekonomiye katkı sunan, değerleriyle bireyi hayata hazır kılan, duygudaşlık ve nezaket kazandıran bir ortaöğretim yapısı ile öğrenciler yetiştirmek.

Hedef 2.3: İmam hatip okullarında bilgi, beceri ve yeterlilikler odağında, akademik başarı ve değerlere yönelik çalışmalar, proje ve sosyal etkinlikler yaygınlaştırılacaktır.

| | | | | | | | |
|----------------------------------------------------------------------------------------------|----------------------------------------------------------------------------------------------------------------------------------------------------------------------------------------------------------------------------------------------------------------------------------------------------------------------------------------------|-------------------------|-------------|-------------|-------------|-------------|-------------|
| Amaç 2 | <i>Çağın ihtiyaç duyduğu bilgi, beceri ve yetkinlikleri kazandıran, teknolojiyi üreten, tarih bilinci ve bilim aracılığıyla geleceği kurgulayan, nitelikli insan kaynağı yetiştiren, ekonomiye katkı sunan, değerleriyle bireyi hayata hazır kılan, duygudaşlık ve nezaket kazandıran bir ortaöğretim yapısı ile öğrenciler yetiştirmek.</i> | | | | | | |
| Hedef 2.3 | İmam hatip okullarında bilgi, beceri ve yeterlilikler odağında, akademik başarı ve değerlere yönelik çalışmalar, proje ve sosyal etkinlikler yaygınlaştırılacaktır. | | | | | | |
| Amacın İlgili Olduğu Program/Alt Program Adı | ORTAÖĞRETİM | | | | | | |
| Amacın İlgili Olduğu Alt Program Hedefi | Din Öğretimi | | | | | | |
| Performans Göstergeleri | Hedefe Etkisi (%) | Başlangıç Değeri | 2024 | 2025 | 2026 | 2027 | 2028 |
| PG 2.3.1 Din öğretiminde tescil edilen patent, faydalı model, marka ve tasarım sayısı | 50 | 0 | 0 | 1 | 3 | 5 | 7 |
| PG 2.3.2 İmam hatip okullarında yürütülen ulusal ve uluslararası proje sayısı | 50 | 1 | 2 | 3 | 4 | 5 | 6 |
| Sorumlu Birim | Din Öğretimi Hizmetleri Şubesi | | | | | | |
| İş Birliği Yapılacak Birimler | OŞM, ÖERHŞM | | | | | | |

| | | |
|-----------------|---------|---------------------------------------------------------------------------------------------------------------------------------------------------------------------------------------------------------------------------------------------------------------------------------------------------------------------------------------------------------------------------------------------------------------------------------------------------------------------------------------------------------------------------|
| Stratejiler | S 2.3.1 | İmam hatip okullarının eğitim öğretim süreçleri iyileştirilecek, öğrencilerin akademik gelişimleri desteklenecek, rehberlik ve mesleki planlama çalışmalarının etkinliği artırılacaktır. |
| | S 2.3.2 | İmam hatip okullarında yürütülen proje ve sosyal etkinliklerin sayısı ve çeşitliliği artırılacaktır. |
| | S 2.3.3 | Türkiye Yüzyılı perspektifi ve ihtiyaç analizleri doğrultusunda imam hatip okullarındaki program çeşitliliğinin uygulanması sağlanacaktır. |
| Riskler | | <ul style="list-style-type: none"> • Proje hazırlama konusunda istenen düzeyde imkân ve fırsatın olmayışı • Din öğretiminde tescil edilen patent, faydalı model, marka ve tasarım sayısı ile ulusal ve uluslararası projelerin niteliğinin artırılması için alternatif finans kaynaklarının bulunamaması |
| Maliyet Tahmini | | 187.394 TL |
| Tespitler | | <ul style="list-style-type: none"> • İmam hatip okullarının haftalık ders dağılımının, öğrencilerin çok yönlü gelişimini destekleyecek projelerle ilgilenmesine istenen düzeyde imkân vermemesi • Yükseköğretim Kurumları Sınavındaki başarının daha fazla artırılmak istenmesi • İmam hatip okulları arası imkân ve başarı farklılıklarının olması • Projelerin yürütülebilmesi için finans kaynağının yeterli olmaması ve proje yürütücülerinin yeterince desteklenememesi |
| İhtiyaçlar | | <ul style="list-style-type: none"> • Eğitimin niteliğinin geliştirilmesine yönelik müftülükler, yerel yönetimler, üniversiteler vd. paydaşlarla iş birliklerinin artırılması • İmam hatip okullarında eğitim alan öğrencilerin mesleki planlamalarını ilgi, istek ve kabiliyetleri doğrultusunda yapabilmeleri için mesleki ve akademik rehberlik çalışmalarının yapılması • İmam hatip okullarında yürütülen ulusal ve uluslararası projeler için görünürlük çalışmalarının artırılması |

Amaç 2: Çağın ihtiyaç duyduğu bilgi, beceri ve yetkinlikleri kazandıran, teknolojiyi üreten, tarih bilinci ve bilim aracılığıyla geleceği kurgulayan, nitelikli insan kaynağı yetiştiren, ekonomiye katkı sunan, değerleriyle bireyi hayata hazır kılan, duygudaşlık ve nezaket kazandıran bir ortaöğretim yapısı ile öğrenciler yetiştirmek.

Hedef 2.4: Sosyal ve ekonomik sektörler ile iş birliği içinde ulusal ve uluslararası mesleki yeterliliğe, ahilik kültürüne, meslek ahlakına ve mesleki değerlere sahip; yenilikçi, girişimci, üretken, ekonomiye değer katan ehil iş gücü yetiştirilmesi için çalışılacaktır.

| | | | | | | | |
|-------------------------------------------------------------------------------------------------------|----------------------------------------------------------------------------------------------------------------------------------------------------------------------------------------------------------------------------------------------------------------------------------------------------------------------------------------------|-------------------------|-------------|-------------|-------------|-------------|-------------|
| Amaç 2 | <i>Çağın ihtiyaç duyduğu bilgi, beceri ve yetkinlikleri kazandıran, teknolojiyi üreten, tarih bilinci ve bilim aracılığıyla geleceği kurgulayan, nitelikli insan kaynağı yetiştiren, ekonomiye katkı sunan, değerleriyle bireyi hayata hazır kılan, duygudaşlık ve nezaket kazandıran bir ortaöğretim yapısı ile öğrenciler yetiştirmek.</i> | | | | | | |
| Hedef 2.4 | Sosyal ve ekonomik sektörler ile iş birliği içinde ulusal ve uluslararası mesleki yeterliliğe, ahilik kültürüne, meslek ahlakına ve mesleki değerlere sahip; yenilikçi, girişimci, üretken, ekonomiye değer katan ehil iş gücü yetiştirilmesi için çalışılacaktır. | | | | | | |
| Amacın İlgili Olduğu Program/Alt Program Adı | ORTAÖĞRETİM | | | | | | |
| Amacın İlgili Olduğu Alt Program Hedefi | Mesleki ve Teknik Eğitim | | | | | | |
| Performans Göstergeleri | Hedefe Etkisi (%) | Başlangıç Değeri | 2024 | 2025 | 2026 | 2027 | 2028 |
| PG 2.4.1 Kurum/Kuruluşlarla iş birliği kapsamında girişimci eğitimi desteği alan öğrenci/mezun sayısı | 50 | 0 | 20 | 30 | 40 | 50 | 60 |
| PG 2.4.2 İş başı eğitimine katılan atölye ve laboratuvar öğretmeni sayısı | 50 | 10 | 15 | 18 | 20 | 25 | 30 |
| Sorumlu Birim | Mesleki ve Teknik Eğitim Hizmetleri Şubesi | | | | | | |
| İş Birliği Yapılacak Birimler | OŞM, ÖERHŞM | | | | | | |

| | | |
|-----------------|---------|------------------------------------------------------------------------------------------------------------------------------------------------------------------------------------------------------------------------------------------------------------------------------------------------------------------------------------------------------------------------------------------------------------------------------------------------------------------------------------------------------------------------------------------------------------------------------------------------------------------------------------------|
| Stratejiler | S 2.4.1 | Mesleki ve teknik ortaöğretim okulları arası imkân ve başarı farkının azaltılmasına yönelik çalışmalar yapılacak, rehberlik ve mesleki planlama çalışmalarının etkinliği artırılacaktır. |
| | S 2.4.2 | Mesleki ve teknik eğitim almak isteyen her bireyin erişebileceği ve belge alabileceği eğitim imkânları geliştirilecektir. |
| | S 2.4.3 | Mesleki ve teknik eğitim alan öğrencilerin mesleki planlamalarını ilgi, istek ve kabiliyetleri doğrultusunda yapabilmeleri için mesleki ve akademik rehberlik çalışmaları yapılacaktır. |
| Riskler | | <ul style="list-style-type: none"> Eğitimin süreç odaklı değil sonuç odaklı görülmesi Akademik ve bilimsel etkinliklere katılım için finansman kaynaklarının yeterli olmaması Mesleki ve teknik eğitimde eğitim hizmeti verilen her alanda iş birliği çalışmaları için gerekli desteğin sağlanamaması |
| Maliyet Tahmini | | 193.556 TL |
| Tespitler | | <ul style="list-style-type: none"> Mesleki ve teknik ortaöğretim kurumları arası imkân ve başarı farklılıklarının olması Projelerin yürütülebilmesi için proje yürütücülerinin yeterince desteklenememesi Protokoller kapsamında öğretmenlerin mesleki gelişimi için düzenlenen işbaşı eğitimlerinin her alanda gerçekleşmemesi Mesleki eğitimde kalite sistemi kapsamında gerçekleştirilen öz değerlendirme sürecine okulların istenen düzeyde destek vermemesi |
| İhtiyaçlar | | <ul style="list-style-type: none"> Eğitim süreçlerinin niteliğinin artırılması için alternatif finansman kaynaklarının kullanılması Mesleki eğitimin paydaşları ile iş birliklerinin artırılması Mesleki ve teknik eğitim alan öğrencilerin mesleki planlamalarını ilgi, istek ve kabiliyetleri doğrultusunda yapabilmeleri için mesleki ve akademik rehberlik çalışmalarına ihtiyaç duyulması Mesleki eğitimde kalite sisteminin yaygınlaştırılması Mesleki eğitimde yapılan iş birlikleri ile atölye ve laboratuvar öğretmenlerinin sektörde iş başı eğitimi almalarının sağlanması |

Amaç 2: Çağın ihtiyaç duyduğu bilgi, beceri ve yetkinlikleri kazandıran, teknolojiyi üreten, tarih bilinci ve bilim aracılığıyla geleceği kurgulayan, nitelikli insan kaynağı yetiştiren, ekonomiye katkı sunan, değerleriyle bireyi hayata hazır kılan, duygudaşlık ve nezaket kazandıran bir ortaöğretim yapısı ile öğrenciler yetiştirmek.

Hedef 2.5: Mesleki ve teknik eğitim alanında eğitim-istihdam-üretim ilişkisi güçlendirilecek ve uluslararası iş birliği ve deneyim paylaşımı teşvik edilecektir.

| | | | | | | | | |
|----------------------------------------------------------------------------------------------------------------|----------------------------------------------------------------------------------------------------------------------------------------------------------------------------------------------------------------------------------------------------------------------------------------------------------------------------------------------|--------------------------|-------------------------|-------------|-------------|-------------|-------------|-------------|
| Amaç 2 | <i>Çağın ihtiyaç duyduğu bilgi, beceri ve yetkinlikleri kazandıran, teknolojiyi üreten, tarih bilinci ve bilim aracılığıyla geleceği kurgulayan, nitelikli insan kaynağı yetiştiren, ekonomiye katkı sunan, değerleriyle bireyi hayata hazır kılan, duygudaşlık ve nezaket kazandıran bir ortaöğretim yapısı ile öğrenciler yetiştirmek.</i> | | | | | | | |
| Hedef 2.5 | Mesleki ve teknik eğitim alanında eğitim-istihdam-üretim ilişkisi güçlendirilecek ve uluslararası iş birliği ve deneyim paylaşımı teşvik edilecektir. | | | | | | | |
| Amacın İlgili Olduğu Program/Alt Program Adı | ORTAÖĞRETİM | | | | | | | |
| Amacın İlgili Olduğu Alt Program Hedefi | İstihdama Hazırlık | | | | | | | |
| Performans Göstergeleri | | Hedefe Etkisi (%) | Başlangıç Değeri | 2024 | 2025 | 2026 | 2027 | 2028 |
| PG 2.5.1 İşletmelerin ve mezunların mesleki ve teknik eğitime ilişkin memnuniyet oranı (%) | İşletmelerin memnuniyet oranı | 40 | 89,90 | 90,00 | 91,00 | 92,00 | 93,00 | 94,00 |
| | Mezunların memnuniyet oranı | | 90,67 | 91,00 | 92,00 | 93,00 | 94,00 | 95,00 |
| PG 2.5.2 Mesleki Eğitim Merkezi Programı'na kayıt olan öğrenci sayısı (Telafi Programı Hariç) (9.Sınıf) | | 30 | 65 | 70 | 80 | 90 | 100 | 120 |
| PG 2.5.3 Önceki öğrenmeler kapsamında belgelendirilen birey sayısı | | 30 | 165 | 200 | 300 | 400 | 500 | 600 |

| | | |
|--------------------------------------|---------|------------------------------------------------------------------------------------------------------------------------------------------------------------------------------------------------------------------------------------------------------------------------------------------------------------------------------------------------------------------------------------------------------------------|
| Sorumlu Birim | | Mesleki ve Teknik Eğitim Hizmetleri Şubesi |
| İş Birliği Yapılacak Birimler | | OŞM, ÖERHŞM |
| Stratejiler | S 2.5.1 | Bağımsız mesleki eğitim merkezlerinin sayıları artırılabacak, mesleki eğitim merkezi bulunmayan yerlere irtibat noktaları kurulacak, mesleki eğitim merkezlerinin mesleklere göre ihtisaslaşması sağlanacak ve yaygın veya serbest öğrenmeler yoluyla edinilen mesleki becerilerin tanınması ve belgelendirilmesine yönelik yöntemler çeşitlendirilerek belge alan birey sayısı artırılabacaktır. |
| | S 2.5.2 | Öğrencilerin 7 ve 8. sınıflardan başlamak üzere modüler mesleki eğitim yöntemi ile temel mesleki becerileri alması sağlanacak ve akademik eğitim alan ortaöğretim öğrencilerinin öğrenim dönemi içerisinde mesleki eğitim alarak istihdam edilebilirliklerinin artırılması sağlanacaktır. |
| Riskler | | <ul style="list-style-type: none"> Eğitim-istihdam-üretim ilişkisinin güçlendirilmesinde paydaşlardan beklenen desteğin sağlanamaması Hızla değişen teknoloji sonucunda mesleki eğitimdeki eğitim araçlarının âtil duruma düşmesi Teknolojik gelişmelerin hızı ve sektörün taleplerinin bu doğrultuda değişken olması Mesleki eğitim merkezlerine yönelik olumsuz algı |
| Maliyet Tahmini | | 19.185.494 TL |
| Tespitler | | <ul style="list-style-type: none"> Mesleki eğitimin paydaşlarıyla etkileşiminin istenen seviyede olmaması Mesleki ve teknik eğitimde politika belirleme ve karar alma süreçlerinde sektör temsilcilerinin isteksiz olması Gelişen teknolojinin mesleklerde değişikliklere sebep olması ve yeni mesleklerin ortaya çıkması |
| İhtiyaçlar | | <ul style="list-style-type: none"> Mesleki ve teknik eğitimde eğitim-üretim ve istihdam ilişkisinin güçlendirilmesi için ilgili taraflarla iş birlikleri kurulması |

AMAÇ 3

Amaç 3: Bireyin bilgi, beceri ve yetkinliklerini geliştirmek amacıyla bireysel, toplumsal ve istihdam odaklı yeni bir yaklaşımla hayat boyu öğrenme imkânları sunmak.

Hedef 3.1: Farklı yeteneklere, özelliklere, ihtiyaçlara ve birikimlere sahip tüm bireylerin yaygın eğitimden aktif olarak yararlanabilmeleri amacıyla eğitimde kapsayıcılık sağlanacaktır.

| | | | | | | | |
|------------------------------------------------------------------------------------------|---------------------------------------------------------------------------------------------------------------------------------------------------------------------------------|-------------------------|-------------|-------------|-------------|-------------|-------------|
| Amaç 3 | <i>Bireyin bilgi, beceri ve yetkinliklerini geliştirmek amacıyla bireysel, toplumsal ve istihdam odaklı yeni bir yaklaşımla hayat boyu öğrenme imkânları sunmak.</i> | | | | | | |
| Hedef 3.1 | Farklı yeteneklere, özelliklere, ihtiyaçlara ve birikimlere sahip tüm bireylerin yaygın eğitimden aktif olarak yararlanabilmeleri amacıyla eğitimde kapsayıcılık sağlanacaktır. | | | | | | |
| Amacın İlgili Olduğu Program/Alt Program Adı | HAYAT BOYU ÖĞRENME | | | | | | |
| Amacın İlgili Olduğu Alt Program Hedefi | Eğitime Erişim ve Fırsat Eşitliği | | | | | | |
| Performans Göstergeleri | Hedefe Etkisi (%) | Başlangıç Değeri | 2024 | 2025 | 2026 | 2027 | 2028 |
| PG 3.1.1 Dezavantajlı gruplara yönelik açılan kurslara katılan kursiyer oranı (%) | 30 | 35,00 | 36,00 | 37,00 | 38,00 | 39,00 | 40,00 |
| PG 3.1.2 Hayat boyu öğrenme kapsamında yürütülen proje sayısı | 40 | 0 | 0 | 1 | 2 | 3 | 4 |
| PG 3.1.3 İlçemizde bulunan yabancı uyruklu öğrencilerin okullaşma oranı (%) | 30 | 60,00 | 62,00 | 64,00 | 66,00 | 68,00 | 70,00 |
| Sorumlu Birim | Hayat Boyu Öğrenme Hizmetleri Şubesi | | | | | | |
| İş Birliği Yapılacak Birimler | ÖERHŞM | | | | | | |

| | | |
|------------------------|-----------------------------------------------------------------------------------------------------------------------------------------------------------------------------------------------------------------------------------------------------------------------------------------------------------------------------------------------------------------------------------------------------------------------------------------|---------------------------------------------------------------------------------------------------------------------------------------------------------------------------------------------------------------------------------------------------------------------------------------------------------------------------------------------------------------|
| Stratejiler | S 3.1.1 | Dezavantajlı gruplara (kadınlar, gençler, yaşlılar, engelliler, uzun süreli işsizler, hükümlüler vb.) temel beceri ihtiyaçları doğrultusunda eğitim ve öğretim verilecektir. |
| | S 3.1.2 | Ülkemizde bulunan yabancı uyrukluların eğitimde eşitlik ve kapsayıcılık ilkesine uygun şekilde desteklenmelerini ve Türk Eğitim Sistemine uyumlarını sağlamak amacıyla uyum eğitimleri, dil desteği, kültürel farkındalık programları gibi kaynaklardan yararlanarak örgün eğitim ve yaygın eğitim imkânlarından en üst düzeyde faydalanmaları sağlanacaktır. |
| | S 3.1.3 | Toplumu bir arada tutan değerlerin güçlendirilmesi, şehir kültürü, demokrasi ve insan hakları, kültürel mirasın aktarılması ve öğretilmesi konularında yaygın eğitim faaliyetleri ile sosyal ve kültürel etkinlikler düzenlenerek daha adil, hoşgörülü ve sürdürülebilir bir toplumun oluşturulmasına katkı sağlanacaktır. |
| Riskler | <ul style="list-style-type: none"> • Yaşlanan nüfus ve eğitim talebindeki sık değişimler • Dezavantajlı grupların dijital okur-yazarlık becerilerinin artırılmaması • Geçici koruma altındakilerin Türk eğitim sistemine uyumunda sorunlar yaşaması • Yabancı uyruklu öğrenci sayısının beklenenden fazla artış göstermesi • Yabancı uyruklu öğrenci velilerinin eğitime bakış açısı | |
| Maliyet Tahmini | 37.745 TL | |
| Tespitler | <ul style="list-style-type: none"> • Dezavantajlı grupların eğitim ihtiyaçlarının olması • Ülkemize gelen geçici koruma altındaki bireylerin eğitim ihtiyaçlarının olması | |
| İhtiyaçlar | <ul style="list-style-type: none"> • Dezavantajlı gruplar için hayat boyu öğrenme fırsatlarının artırılması • Dezavantajlı grupların hayat boyu öğrenmeye erişimini artırabilmek için projeler yürütülmesi • Yabancı uyruklu öğrencilerin Türk Eğitim Sistemine uyumlarının sağlanması | |

Amaç 3: Bireyin bilgi, beceri ve yetkinliklerini geliştirmek amacıyla bireysel, toplumsal ve istihdam odaklı yeni bir yaklaşımla hayat boyu öğrenme imkânları sunmak.

Hedef 3.2: Hayat boyu öğrenme faaliyetleri ile bireylerde kişisel, çevresel ve mesleki anlamda farkındalık oluşturulacaktır.

| | | | | | | | |
|------------------------------------------------------------------------------|----------------------------------------------------------------------------------------------------------------------------------------------------------------------|----------------------------------------------------------------------------------------------------------------------------------------------------------------|-------------|-------------|-------------|-------------|-------------|
| Amaç 3 | <i>Bireyin bilgi, beceri ve yetkinliklerini geliştirmek amacıyla bireysel, toplumsal ve istihdam odaklı yeni bir yaklaşımla hayat boyu öğrenme imkânları sunmak.</i> | | | | | | |
| Hedef 3.2 | Hayat boyu öğrenme faaliyetleri ile bireylerde kişisel, çevresel ve mesleki anlamda farkındalık oluşturulacaktır. | | | | | | |
| Amacın İlgili Olduğu Program/Alt Program Adı | HAYAT BOYU ÖĞRENME | | | | | | |
| Amacın İlgili Olduğu Alt Program Hedefi | Yaygın Eğitim | | | | | | |
| Performans Göstergeleri | Hedefe Etkisi (%) | Başlangıç Değeri | 2024 | 2025 | 2026 | 2027 | 2028 |
| PG 3.2.1 Hayat Boyu Öğrenme kurslarından yararlanma oranı (%) | 50 | 6,93 | 7,00 | 8,00 | 9,00 | 10,00 | 12,00 |
| PG 3.2.2 Hayat Boyu Öğrenme kapsamındaki kursları tamamlama oranı (%) | 50 | 58,00 | 59,00 | 60,00 | 62,00 | 64,00 | 65,00 |
| Sorumlu Birim | Hayat Boyu Öğrenme Hizmetleri Şubesi | | | | | | |
| İş Birliği Yapılacak Birimler | BİETŞM | | | | | | |
| Stratejiler | S 3.2.1 | Bireylerde hayat boyu öğrenmenin kişisel ve mesleki faydaları konusunda farkındalık oluşturulması ve hayat boyu öğrenmeye katılımın artırılması sağlanacaktır. | | | | | |
| | S 3.2.2 | Bireylerin öğrenme fırsatları hakkında bilgilendirilmesi ve öğrenme imkânları kapsamında farkındalığının artırılmasına yönelik faaliyetler yürütülecektir. | | | | | |

| | |
|------------------------|------------------------------------------------------------------------------------------------------------------------------------------------------------------------------------------------------------------------------------------------------------------------------------------------------------------------------------------------------------------------------------------------------------------------|
| Riskler | <ul style="list-style-type: none">• Bireylerin sosyoekonomik kaygıları nedeniyle hayat boyu öğrenmeye öncelik vermemeleri• Yetişkinlerin hayat boyu öğrenme konusunda isteksizliği |
| Maliyet Tahmini | 47.181 TL |
| Tespitler | <ul style="list-style-type: none">• Yetişkin eğitimi ve hayat boyu öğrenmeye ilişkin farklı katılım fırsatlarının olması |
| İhtiyaçlar | <ul style="list-style-type: none">• Toplumun ihtiyaçlarına uygun hayat boyu öğrenme programlarının nitelik ve niceliğinin artırılması• Hayat boyu öğrenmeye katılanların kurslarını tamamlamalarına yönelik çalışmaların yapılması• Hayat boyu öğrenmeye katılımın artırılması amacıyla farkındalık ve bilgilendirme çalışmalarında kitle iletişim araçlarının daha etkin kullanılması |

Amaç 3: Bireyin bilgi, beceri ve yetkinliklerini geliştirmek amacıyla bireysel, toplumsal ve istihdam odaklı yeni bir yaklaşımla hayat boyu öğrenme imkânları sunmak.

Hedef 3.3: Tüm bireylere yönelik günümüz ihtiyaçlarına uygun olarak hazırlanan genel, mesleki ve teknik eğitim kurs programlarının etkin bir şekilde uygulanması sağlanacaktır.

| | | | | | | | |
|-------------------------------------------------------------------------------------------------|----------------------------------------------------------------------------------------------------------------------------------------------------------------------|-----------------------------------------------------------------------------------------------------------------------------------------------------------------------------------------------------------------------------------------------------------------------------------------------------------------------------------|-------------|-------------|-------------|-------------|-------------|
| Amaç 3 | <i>Bireyin bilgi, beceri ve yetkinliklerini geliştirmek amacıyla bireysel, toplumsal ve istihdam odaklı yeni bir yaklaşımla hayat boyu öğrenme imkânları sunmak.</i> | | | | | | |
| Hedef 3.3 | Tüm bireylere yönelik günümüz ihtiyaçlarına uygun olarak hazırlanan genel, mesleki ve teknik eğitim kurs programlarının etkin bir şekilde uygulanması sağlanacaktır. | | | | | | |
| Amacın İlgili Olduğu Program/Alt Program Adı | HAYAT BOYU ÖĞRENME | | | | | | |
| Amacın İlgili Olduğu Alt Program Hedefi | Yaygın Eğitim | | | | | | |
| Performans Göstergeleri | Hedefe Etkisi (%) | Başlangıç Değeri | 2024 | 2025 | 2026 | 2027 | 2028 |
| PG 3.3.1 Halk Eğitimi Merkezlerinde açılan kurs sayısı | 30 | 790 | 800 | 810 | 820 | 830 | 850 |
| PG 3.3.2 Aile Okulu alanı altında yer alan programlara katılan kursiyer sayısı | 30 | 500 | 600 | 700 | 800 | 900 | 1000 |
| PG 3.3.3 Afet ve acil durumlara ilişkin yaygın eğitim kurslarına katılan kursiyer sayısı | 40 | 502 | 550 | 600 | 650 | 700 | 750 |
| Sorumlu Birim | Hayat Boyu Öğrenme Hizmetleri Şubesi | | | | | | |
| İş Birliği Yapılacak Birimler | BİETŞM, DHŞM | | | | | | |
| Stratejiler | S 3.3.1 | İklim değişikliği, yeşil teknolojiler, dijital dönüşüm, enerji verimliliği, yenilenebilir enerji, sürdürülebilir tarım konularında geleceğin istihdam ihtiyaçlarına uygun olarak hazırlanacak olan ve bu alanlarda beceri gelişimini sağlamaya yönelik yaygın eğitim kurs programlarının etkin şekilde uygulanması sağlanacaktır. | | | | | |

| | | |
|------------------------|---------|------------------------------------------------------------------------------------------------------------------------------------------------------------------------------------------------------------------------------------------------------------------------------------------------------------------------------------------------------------------------------------------------------------------------------------------------------------------------------------------------------------------------------------------------------------------------------------------------------------------------------------------|
| | S 3.3.2 | Aile Okulu Projesi ile aile değerleri, aile içi iletişim; sosyal, psikolojik ve duygusal gelişim, stres yönetimi, bağımlılıkları önlemeye ilişkin yaklaşımlar başta olmak üzere çeşitli alanlarda aileler desteklenecektir. |
| | S 3.3.3 | Toplumun afetlere ve acil durumlara hazırlıklı olmasını sağlamak, riskleri azaltmak ve hızlı tepki verme kapasitesini artırmak amacıyla afet ve acil durumlara ilişkin yaygın eğitim kursları düzenlenecektir. |
| Riskler | | <ul style="list-style-type: none"> • Yaygın mesleki ve teknik eğitim kurslarında uygulamalı eğitimin yapılabilmesi için ihtiyaç duyulan teknolojik aletlerin maliyetlerinin yüksekliği • Ekonomik zorlukların eğitim bütçesine olumsuz etkisi • Hızlı değişim sonucu bireylerin okulda aldığı eğitimin zamanla güncelliğini yitirmesi |
| Maliyet Tahmini | | 872.415 TL |
| Tespitler | | <ul style="list-style-type: none"> • Teknolojik gelişmelerin mesleklerde ve iş süreçlerinde hızlı değişiklikler ve yenilikler getirmesi • İş dünyasında çalışanların sürekli olarak güncel ve özelleştirilmiş becerilere ihtiyaç duyması • Hayat boyu öğrenme kursları ile nitelikli iş gücü yetiştirme imkânı • Bireylerin ihtiyaç ve beklentilerine uygun bazı hayat boyu öğrenme programlarının güncelliğini yitirmesi |
| İhtiyaçlar | | <ul style="list-style-type: none"> • Toplumun ihtiyaçlarına uygun hayat boyu öğrenme programlarının oluşturulması ve bireylerin yaygın mesleki eğitimlerle istihdam piyasasına kazandırılması • Çeşitli öğrenme alanlarında, genel veya mesleki ve teknik eğitim programların hazırlanması ve hazırlanan programların günümüz ihtiyaçlarına uygun hâle getirilmesi • Mesleki yeterliliklerin geliştirilmesi ve belgelendirilmesi için kursların tanınırlığı ve sayısının artırılması • Eğitim kurumlarının önceki öğrenmeleri tanıma süreçlerini yönetecek altyapı ve uzmanlığının artırılması |

Amaç 3: Bireyin bilgi, beceri ve yetkinliklerini geliştirmek amacıyla bireysel, toplumsal ve istihdam odaklı yeni bir yaklaşımla hayat boyu öğrenme imkânları sunmak.

Hedef 3.4: Özel yaygın eğitim hizmetlerinin niteliği, fırsat eşitliği ve erişilebilirlik bağlamında hayat boyu öğrenmeyi destekleyecek şekilde uluslararası standartlara uygun olarak artırılacaktır.

| | | | | | | | |
|----------------------------------------------------------------------------------|--------------------------------------------------------------------------------------------------------------------------------------------------------------------------------------------|------------------------------------------------------------------------------------------------------------------------------------------------------------------------------------------------------------------------------------------------------------------------------------------------------------------------------------------------------------------------|-------------|-------------|-------------|-------------|-------------|
| Amaç 3 | <i>Bireyin bilgi, beceri ve yetkinliklerini geliştirmek amacıyla bireysel, toplumsal ve istihdam odaklı yeni bir yaklaşımla hayat boyu öğrenme imkânları sunmak.</i> | | | | | | |
| Hedef 3.4 | Özel yaygın eğitim hizmetlerinin niteliği, fırsat eşitliği ve erişilebilirlik bağlamında hayat boyu öğrenmeyi destekleyecek şekilde uluslararası standartlara uygun olarak artırılacaktır. | | | | | | |
| Amacın İlgili Olduğu Program/Alt Program Adı | HAYAT BOYU ÖĞRENME | | | | | | |
| Amacın İlgili Olduğu Alt Program Hedefi | Özel Yaygın Eğitim | | | | | | |
| Performans Göstergeleri | Hedefe Etkisi (%) | Başlangıç Değeri | 2024 | 2025 | 2026 | 2027 | 2028 |
| PG 3.4.1 Trafik ve sürücü eğitimi alanında eğitim verilen personel sayısı | 100 | 286 | 300 | 400 | 500 | 600 | 750 |
| Sorumlu Birim | Özel Öğretim Kurumları Şubesi | | | | | | |
| İş Birliği Yapılacak Birimler | BİETŞM, MTEŞM, HBÖŞM, DHŞM | | | | | | |
| Stratejiler | S 3.4.1 | Trafik ve sürücü eğitiminde eğitim, sınav ve belgelendirme süreçlerinin Avrupa Birliği standartları doğrultusunda geliştirilmesine yönelik mevzuat düzenlemeleri ve araştırma-geliştirme çalışmaları yapılacak, trafik güvenliğine katkı sağlamak üzere sürücü eğitiminde görevli personele yeni gelişmeler ve teknolojik ilerlemeler konularında eğitim verilecektir. | | | | | |
| Riskler | <ul style="list-style-type: none"> Trafik güvenliğine ilişkin farkındalık düzeyinin yeterli seviyeye ulaşamaması | | | | | | |
| Maliyet Tahmini | 225.654 TL | | | | | | |
| Tespitler | <ul style="list-style-type: none"> Trafik sürücü eğitimi ile trafik güvenliği süreçlerine ilişkin ulusal düzeyde bilgi eksikliği olması | | | | | | |
| İhtiyaçlar | <ul style="list-style-type: none"> Trafik sürücü eğitimi ile trafik güvenliğine ilişkin bilgilendirme ve farkındalık çalışmaları | | | | | | |

AMAÇ 4

Amaç 4: Farklılıkları dikkate alan bir özel eğitim ve rehberlik anlayışıyla öğrencilerin, eğitim ve yaşam süreçlerindeki potansiyellerini en üst düzeye çıkaracak ve özel gereksinimli bireylerin toplumla bütünleşmelerini sağlayacak bilgi ve beceriler ile ilgi ve yetenekleri doğrultusunda gelişimlerini destekleyecek fiziki, beşerî ve teknolojik imkânları artırmak.

Hedef 4.1: Öğrencilerin bireysel özelliklerine ve öğrenme ihtiyaçlarına uygun fiziksel ve beşerî iyileştirmeler sağlanarak eğitime erişimleri artırılacaktır.

| | | | | | | | | |
|-----------------------------------------------------------------------------------------------------------------------------------------------------------------|-----------------------------------------------------------------------------------------------------------------------------------------------------------------------------------------------------------------------------------------------------------------------------------------------------------------------------------------------------------------------------|-------------------------|-------------|-------------|-------------|-------------|-------------|-----|
| Amaç 4 | <i>Farklılıkları dikkate alan bir özel eğitim ve rehberlik anlayışıyla öğrencilerin, eğitim ve yaşam süreçlerindeki potansiyellerini en üst düzeye çıkaracak ve özel gereksinimli bireylerin toplumla bütünleşmelerini sağlayacak bilgi ve beceriler ile ilgi ve yetenekleri doğrultusunda gelişimlerini destekleyecek fiziki, beşerî ve teknolojik imkânları artırmak.</i> | | | | | | | |
| Hedef 4.1 | Öğrencilerin bireysel özelliklerine ve öğrenme ihtiyaçlarına uygun fiziksel ve beşerî iyileştirmeler sağlanarak eğitime erişimleri artırılacaktır. | | | | | | | |
| Amacın İlgili Olduğu Program/Alt Program Adı | ÖZEL EĞİTİM VE REHBERLİK | | | | | | | |
| Amacın İlgili Olduğu Alt Program Hedefi | Eğitime Erişim ve Fırsat Eşitliği | | | | | | | |
| Performans Göstergeleri | Hedefe Etkisi (%) | Başlangıç Değeri | 2024 | 2025 | 2026 | 2027 | 2028 | |
| PG 4.1.1 Kaynaştırma/bütünleştirme uygulamaları yoluyla eğitim alan öğrencilerin örgün eğitimdeki toplam özel eğitim ihtiyacı olan öğrencilere oranı (%) | 40 | 44,00 | 48,00 | 52,00 | 56,00 | 60,00 | 65,00 | |
| PG 4.1.2 Özel eğitim alanında eğitim verilen paydaş sayısı | Eğitim verilen personel sayısı | 30 | 125 | 150 | 175 | 200 | 250 | 300 |
| | Eğitim verilen veli sayısı | 30 | 300 | 350 | 400 | 450 | 500 | 600 |
| Sorumlu Birim | Özel Eğitim ve Rehberlik Hizmetleri Şubesi | | | | | | | |

| İş Birliği Yapılacak Birimler | | TEŞM, OŞM, DÖŞM, MTEŞM |
|-------------------------------|---------|------------------------------------------------------------------------------------------------------------------------------------------------------------------------------------------------------------------------------------------------------------------------------------------------------------------------------------------------------------------------------------------------------------------------------------------|
| Stratejiler | S 4.1.1 | Kaynaştırma/bütünleştirme yoluyla eğitimlerini sürdüren öğrencilere yönelik bilgi, beceri, tutum ve farkındalık kazandırmak için ilgili tüm paydaşlara (öğretmenler, okul yöneticileri, il/ilçe MEM şef ve şube müdürleri ve aileler) çevrim içi veya yüz yüze eğitimler verilecektir. |
| | S 4.1.2 | Öğretmenlere, en son özel eğitim stratejileri, teknikleri ve en iyi uygulamalar hakkında hizmet içi eğitim, velilere ise Rehberlik ve Araştırma Merkezleri'nde özel eğitim alanında seminerler yüz yüze ve çevrim içi olarak sunulacaktır. |
| Riskler | | <ul style="list-style-type: none"> • Özel eğitim ihtiyacı olan öğrencilerin öğrenim gördüğü pansiyonu bulunan özel eğitim okullardaki barınma hizmetlerinin iyileştirilmesinin mali kaynak yetersizliği nedeniyle yürütülememesi • Sunulacak eğitimler için paydaşların talebinin istenen düzeyde olmaması • İlgili paydaşlara sunulacak eğitimler için uzman personel sayısının ihtiyacı karşılamaması |
| Maliyet Tahmini | | 1.194.409 TL |
| Tespitler | | <ul style="list-style-type: none"> • Kaynaştırma/bütünleştirme uygulamaları yoluyla eğitim hakkında ilgili paydaşların yeterli düzeyde bilgi sahibi olmaması • Özel eğitim ihtiyacı olan öğrencilerin özellikleri ve eğitim süreçleri hakkında ilgili paydaşların yeterli düzeyde bilgi sahibi olmaması |
| İhtiyaçlar | | <ul style="list-style-type: none"> • İlgili paydaşların kaynaştırma/bütünleştirme uygulamaları yoluyla eğitim hakkında bilgi ve farkındalık düzeylerinin artırılması • Öğretmenler, okul yöneticileri ve diğer personel ile ailelerin özel eğitim ihtiyacı olan öğrencilere yönelik bilgi, beceri, tutum ve farkındalıklarının geliştirilmesi |

Amaç 4: Farklılıkları dikkate alan bir özel eğitim ve rehberlik anlayışıyla öğrencilerin, eğitim ve yaşam süreçlerindeki potansiyellerini en üst düzeye çıkaracak ve özel gereksinimli bireylerin toplumla bütünleşmelerini sağlayacak bilgi ve beceriler ile ilgi ve yetenekleri doğrultusunda gelişimlerini destekleyecek fiziki, beşerî ve teknolojik imkânları artırmak.

Hedef 4.2: Özel eğitim ihtiyacı olan öğrencilerin kendi ilgi ve yetenekleri doğrultusunda sosyal ve akademik gelişimleri desteklenecektir.

| | | | | | | | |
|-----------------------------------------------------------------------------------------------------------------------|-----------------------------------------------------------------------------------------------------------------------------------------------------------------------------------------------------------------------------------------------------------------------------------------------------------------------------------------------------------------------------|-------------------------|-------------|-------------|-------------|-------------|-------------|
| Amaç 4 | <i>Farklılıkları dikkate alan bir özel eğitim ve rehberlik anlayışıyla öğrencilerin, eğitim ve yaşam süreçlerindeki potansiyellerini en üst düzeye çıkaracak ve özel gereksinimli bireylerin toplumla bütünleşmelerini sağlayacak bilgi ve beceriler ile ilgi ve yetenekleri doğrultusunda gelişimlerini destekleyecek fiziki, beşerî ve teknolojik imkânları artırmak.</i> | | | | | | |
| Hedef 4.2 | Özel eğitim ihtiyacı olan öğrencilerin kendi ilgi ve yetenekleri doğrultusunda sosyal ve akademik gelişimleri desteklenecektir. | | | | | | |
| Amacın İlgili Olduğu Program/Alt Program Adı | ÖZEL EĞİTİM VE REHBERLİK | | | | | | |
| Amacın İlgili Olduğu Alt Program Hedefi | Özel Eğitim | | | | | | |
| Performans Göstergeleri | Hedefe Etkisi (%) | Başlangıç Değeri | 2024 | 2025 | 2026 | 2027 | 2028 |
| PG 4.2.1 Bilim ve Sanat Merkezleri tarafından yapılan patent, faydalı model, tasarım ve marka başvuru sayısı | 40 | 0 | 1 | 2 | 3 | 4 | 5 |
| PG 4.2.2 Sosyal etkinliklerde en az bir faaliyete katılan özel eğitim öğrenci sayısı | 30 | 190 | 200 | 225 | 250 | 275 | 300 |
| PG 4.2.3 Özel eğitim ve rehabilitasyon merkezlerinde özel eğitim desteğinden yararlanan aylık ortalama öğrenci sayısı | 30 | 750 | 800 | 825 | 850 | 875 | 900 |
| Sorumlu Birim | Özel Eğitim ve Rehberlik Hizmetleri Şubesi | | | | | | |
| İş Birliği Yapılacak Birimler | TEŞM, OŞM, DÖŞM, MTEŞM | | | | | | |

| | | |
|------------------------|-----------------------------------------------------------------------------------------------------------------------------------------------------------------------------------------------------------------------------------------------------------------------------------------------------------------------------------------------------------------------------------------------------------------------------------------------------------------------------------------------------|-------------------------------------------------------------------------------------------------------------------------------------------------------------------------------------------------------------------------|
| Stratejiler | S 4.2.1 | Özel eğitim ihtiyacı olan öğrencilere ve ailelerine yönelik olarak Bakanlığımızca geliştirilecek olan özel eğitim materyalleri ve dijital özel eğitim platformlarının etkin şekilde kullanılması sağlanacaktır. |
| | S 4.2.2 | Özel yetenekli öğrencilere yönelik öğrenme ortamlarının iyileştirilmesi sağlanacaktır. |
| | S 4.2.3 | Özel yetenekli öğrencilerin fikri ve sınai mülkiyet farkındalığının artırılması sağlanacaktır. |
| | S 4.2.4 | Özel eğitim ihtiyacı olan öğrencilerle olağan gelişim gösteren öğrencilerin birlikte yer alacakları sosyal, kültürel, sanatsal ve sportif faaliyetlerin standart olarak düzenlenmesine yönelik çalışmalar yapılacaktır. |
| | S 4.2.5 | Özel eğitim ve rehabilitasyon merkezlerinde verilen eğitimlerin eşitlik, erişilebilirlik ve kapsayıcılık bağlamında niteliğini artırmaya yönelik çalışmalar yapılacaktır. |
| Riskler | <ul style="list-style-type: none"> • Öğrenme ortamlarının geliştirilmesinde ve materyallerin üretilmesinde mali kaynakların yetersizliği nedeniyle çalışmaların yürütülememesi • Fikri ve sınai mülkiyet haklarına yönelik yapılacak çalışmalarda sürecin uzun olması nedeniyle motivasyonun korunamaması • Özel eğitim ihtiyacı olan bireylerin Özel Eğitim ve Rehabilitasyon Merkezleri'nde verilen eğitimlerden etkin ve verimli bir şekilde yararlanamaması | |
| Maliyet Tahmini | 84.359. 653 TL | |
| Tespitler | <ul style="list-style-type: none"> • Özel eğitim alanına yönelik öğrenme ortamları, ders yapıları ve materyallerinin geliştirme çalışmalarının yeterli düzeyde olmaması • Sosyal, kültürel, sanatsal ve sportif faaliyetlere özel eğitim ihtiyacı olan öğrencilerin yeterli düzeyde katılmaması • Özel Eğitim ve Rehabilitasyon Merkezleri'nden hizmet alanların devam takibi ile eğitim hizmeti kalitesine ilişkin denetimlerin etkili bir şekilde yürütülememesi | |
| İhtiyaçlar | <ul style="list-style-type: none"> • Özel eğitim alanına yönelik öğrenme ortamları, ders yapıları ve materyallerinin geliştirilmesinde çalışmaların artırılması • Sosyal, kültürel, sanatsal ve sportif faaliyetlere özel eğitim ihtiyacı olan öğrencilerin katılımlarının artırılması • Özel eğitim ve rehabilitasyon merkezlerinde devam durumu ve eğitim hizmeti kalitesinin izlenmesine ve iyileştirilmesine yönelik mevzuat düzenlemesinin yapılması | |

Amaç 4: Farklılıkları dikkate alan bir özel eğitim ve rehberlik anlayışıyla öğrencilerin, eğitim ve yaşam süreçlerindeki potansiyellerini en üst düzeye çıkaracak ve özel gereksinimli bireylerin toplumla bütünleşmelerini sağlayacak bilgi ve beceriler ile ilgi ve yetenekleri doğrultusunda gelişimlerini destekleyecek fiziki, beşerî ve teknolojik imkânları artırmak.

Hedef 4.3: Akademik, sosyal, duygusal ve mesleki gelişim alanlarında sunulan rehberlik hizmetleri desteklenecektir.

| | | | | | | | | |
|-------------------------------------------------------------------------------------------------------------------------------------|-----------------------------------------------------------------------------------------------------------------------------------------------------------------------------------------------------------------------------------------------------------------------------------------------------------------------------------------------------------------------------|--------------------------|-------------------------|-------------|-------------|-------------|-------------|-------------|
| Amaç 4 | <i>Farklılıkları dikkate alan bir özel eğitim ve rehberlik anlayışıyla öğrencilerin, eğitim ve yaşam süreçlerindeki potansiyellerini en üst düzeye çıkaracak ve özel gereksinimli bireylerin toplumla bütünleşmelerini sağlayacak bilgi ve beceriler ile ilgi ve yetenekleri doğrultusunda gelişimlerini destekleyecek fiziki, beşerî ve teknolojik imkânları artırmak.</i> | | | | | | | |
| Hedef 4.3 | Akademik, sosyal, duygusal ve mesleki gelişim alanlarında sunulan rehberlik hizmetleri desteklenecektir. | | | | | | | |
| Amacın İlgili Olduğu Program/Alt Program Adı | ÖZEL EĞİTİM VE REHBERLİK | | | | | | | |
| Amacın İlgili Olduğu Alt Program Hedefi | Rehberlik | | | | | | | |
| Performans Göstergeleri | | Hedefe Etkisi (%) | Başlangıç Değeri | 2024 | 2025 | 2026 | 2027 | 2028 |
| PG 4.3.1 Bağımlılıkla mücadele amacıyla verilen eğitimlere katılan kişi sayısı | Öğrenci Sayısı | 25 | 20.000 | 22.000 | 24.000 | 26.000 | 28.000 | 30.000 |
| | Öğretmen Sayısı | | 1.500 | 1.600 | 1.700 | 1.800 | 1.900 | 2.000 |
| PG 4.3.2 Mesleki rehberlik alanında bilgi ve becerileri artırma kapsamında verilen eğitimlere katılan rehber öğretmen sayısı | | 25 | 0 | 15 | 20 | 25 | 30 | 40 |
| PG 4.3.3 Gelişimsel, önleyici ve iyileştirici psikososyal destek çalışmaları kapsamında verilen eğitim sayısı | | 25 | 14 | 15 | 18 | 20 | 25 | 30 |
| PG 4.3.4 Mesleki gelişim eğitimlerine katılan Rehberlik ve Araştırma Merkezi (RAM) personeli sayısı | | 25 | 10 | 11 | 12 | 13 | 14 | 15 |
| Sorumlu Birim | Özel Eğitim ve Rehberlik Hizmetleri Şubesi | | | | | | | |
| İş Birliği Yapılacak Birimler | TEŞM, OŞM, DÖŞM, MTEŞM, HBÖŞM, ÖYGŞM | | | | | | | |

| | | |
|------------------------|----------------------------------------------------------------------------------------------------------------------------------------------------------------------------------------------------------------------------------------------------------------------------------------------------------------------------------------------------------------------------------------------------------------------------------------------------------------------------------------|------------------------------------------------------------------------------------------------------------------------------------------------------------------------------------------------------------------------------------------------|
| Stratejiler | S 4.3.1 | Öğretmenlerin bağımlılıkla mücadele programlarını uygulama konusundaki yetkinliklerinin artırılması ve öğrencilerin bağımlılıkla mücadele bilinçlerinin geliştirmesi amacıyla eğitimler düzenlenecektir. |
| | S 4.3.2 | Rehber öğretmenlerin, öğrencilerin mesleki rehberlik konusundaki ihtiyaçlarını karşılamaları için mahalli hizmet içi eğitimler düzenlenecektir. |
| | S 4.3.3 | Gelişimsel, önleyici ve iyileştirici psikososyal destek çalışmaları kapsamında öğrencilere yönelik düzenlenen eğitimler yaygınlaştırılacaktır. |
| | S 4.3.4 | Rehberlik ve psikolojik danışma hizmetlerinin yaygınlığı ve ulaşılabilirliğini artırmak amacıyla öğrencilerin kişisel verilerine ilişkin dijital veri güvenliği hususu dikkate alınarak hizmetlerin dijitalleştirilmesine katkı sağlanacaktır. |
| | S 4.3.5 | Rehberlik ve Araştırma Merkezleri'nde (RAM) görev yapan personele yönelik mesleki gelişim faaliyetleri yürütülecektir. |
| Riskler | <ul style="list-style-type: none"> Bağımlılıkla ilgili olarak verilecek eğitimlerin maliyetinin yüksek olması Sunulacak eğitimler için paydaşların yeterli zaman ayıramaması İlgili paydaşlara sunulacak eğitimler için uzman personel sayısına ulaşamaması Eğitim içerikleri ve materyallerin üretilmesinde maliyetlerin sürekli artması | |
| Maliyet Tahmini | 533. 868 TL | |
| Tespitler | <ul style="list-style-type: none"> Gelişen şartlar ve ortaya çıkan ihtiyaçlar doğrultusunda öğretmenlerin rehberlik hizmetleri konusunda eksikliklerinin olması Rehberlik hizmetlerinin sunumuna yönelik dijital içeriklerin yeterli düzeyde olmaması RAM'larda görev yapan personelin bilgi ve becerilerinin geliştirilmesi gerekliliği Bağımlılıkla mücadele programlarını uygulama yetkinliği olan rehber öğretmen sayısının yetersizliği | |
| İhtiyaçlar | <ul style="list-style-type: none"> Rehberlik hizmetlerinin sunumuna yönelik dijital içeriklerin hazırlanması Rehber öğretmenlere yönelik hizmet içi eğitimlerin düzenlenmesi RAM'larda görev yapan personele yönelik mesleki gelişim programlarının uygulanması Rehber öğretmenlerin bağımlılıkla mücadele programlarını uygulama konusunda eğitim alması | |

AMAÇ 5

Amaç 5: Türkiye Yüzyılı inşasında millî, manevi ve kültürel değerlerini özümsemiş; çağın gereklerine uygun bilgi, beceri, tutum ve davranışlar ile demokratik anlayışa ve millî şura sahip şahsiyetli ve üretken öğrenciler yetiştirmek.

Hedef 5.1: Sürdürülebilir kalkınma hedeflerine uygun bir yaklaşımla çevre ve iklim değişikliği konusunda farkındalığın artırılması sağlanacaktır.

| | | | | | | | |
|------------------------------------------------------------------------|-----------------------------------------------------------------------------------------------------------------------------------------------------------------------------------------------------------------------------------------|------------------------------------------------------------------------------------------------------------------------------------------------------------------------------------------------------------------------------------------------------------------------------------------------|-------------|-------------|-------------|-------------|-------------|
| Amaç 5 | <i>Türkiye Yüzyılı inşasında millî, manevi ve kültürel değerlerini özümsemiş; çağın gereklerine uygun bilgi, beceri, tutum ve davranışlar ile demokratik anlayışa ve millî şura sahip şahsiyetli ve üretken öğrenciler yetiştirmek.</i> | | | | | | |
| Hedef 5.1 | Sürdürülebilir kalkınma hedeflerine uygun bir yaklaşımla çevre ve iklim değişikliği konusunda farkındalığın artırılması sağlanacaktır. | | | | | | |
| Amacın İlgili Olduğu Program/Alt Program Adı | ÖĞRENME KAZANIMLARI | | | | | | |
| Amacın İlgili Olduğu Alt Program Hedefi | Çevre Bilinci | | | | | | |
| Performans Göstergeleri | Hedefe Etkisi (%) | Başlangıç Değeri | 2024 | 2025 | 2026 | 2027 | 2028 |
| PG 5.1.1 Temel Seviye Sıfır Atık Belgesi alan okul/kurum sayısı | 50 | 27 | 30 | 35 | 40 | 45 | 50 |
| PG 5.1.2 Okulum Temiz Belgesi kayıtlı okul/kurum sayısı | 50 | 58 | 60 | 62 | 64 | 66 | 70 |
| Sorumlu Birim | Destek Hizmetleri Şubesi | | | | | | |
| İş Birliği Yapılacak Birimler | TEŞM, OŞM, DÖŞM, MTEŞM, ÖERHŞM, HBÖŞM, DHŞM | | | | | | |
| Stratejiler | S 5.1.1 | Sıfır atık ve geri dönüşüm uygulamalarının yaygınlaştırılması amacıyla okul/kurumlarda “Sıfır Atık Projesi” kapsamında atıklar (ambalaj atığı, özel atık, tıbbi atık, tehlikeli atıklar) kaynağından ayrı ayrı toplanarak geri dönüşüm ve geri kazanım süreci içerisinde değerlendirilecektir. | | | | | |
| | S 5.1.2 | Müdürlüğümüz ve Okul Müdürlükleri personeli ile tüm öğrencilere çevre bilincinin kazandırılması kapsamında “Su Verimliliği Seferberliği” konusunda faaliyetler yürütülecektir. | | | | | |

| | | |
|------------------------|---------|------------------------------------------------------------------------------------------------------------------------------------------------------------------------------------------------------------------------------------------------------------------------------------------------------------------------------|
| | S 5.1.3 | Okulum Temiz Belgelendirme Sistemi kurulan okul ve kurumların belgelendirme başvurularının alınarak tarafsız, bağımsız ve tutarlı bir şekilde uygunluk değerlendirme ve belgelendirme süreçleri yürütülecektir. |
| Riskler | | <ul style="list-style-type: none"> • Faaliyetlerde sürekliliğin sağlanamaması • Çevre bilinci konusunda toplumun farkındalıklarına karşı dirençli olması • Mali kaynakların yetersiz kalması |
| Maliyet Tahmini | | 424.033 TL |
| Tespitler | | <ul style="list-style-type: none"> • Çevre ve iklim değişikliği konusunda yeterli duyarlılık ve farkındalığın olmaması • İklim değişikliğine bağlı olarak ortaya çıkabilecek afetlerde gerekli önlemlerin eksikliği • Doğal kaynakların korunması ve tasarrufuna karşı tedbirler alınmaması |
| İhtiyaçlar | | <ul style="list-style-type: none"> • Toplumda çevre ve iklim değişikliği bilincinin oluşturulması • Enerji verimliliğinin sağlanması • Su tasarrufunun sağlanması • Atıkların yönetilmesi |

Amaç 5: Türkiye Yüzyılı inşasında millî, manevi ve kültürel değerlerini özümsemiş; çağın gereklerine uygun bilgi, beceri, tutum ve davranışlar ile demokratik anlayışa ve millî şura sahip şahsiyetli ve üretken öğrenciler yetiştirmek.

Hedef 5.2: Eğitim öğretim programları çağın gerektirdiği beceriler, güncel gelişmeler, Türkçenin doğru ve güzel kullanımını destekleyecek şekilde millî-manevi değerler temelinde öğrencilerin seviyesine uygun şekilde uygulanacak, e-içeriklerle bir bütün olarak sunulan ders kitapları ve eğitim araçlarının etkili şekilde kullanılması sağlanacaktır.

| | | | | | | | |
|------------------------------------------------------------------------------------------------------------------------------------|--------------------------------------------------------------------------------------------------------------------------------------------------------------------------------------------------------------------------------------------------------------------------------------------------------------------------------------------------|-------------------------|-------------|-------------|-------------|-------------|-------------|
| Amaç 5 | <i>Türkiye Yüzyılı inşasında millî, manevi ve kültürel değerlerini özümsemiş; çağın gereklerine uygun bilgi, beceri, tutum ve davranışlar ile demokratik anlayışa ve millî şura sahip şahsiyetli ve üretken öğrenciler yetiştirmek.</i> | | | | | | |
| Hedef 5.2 | Eğitim öğretim programları çağın gerektirdiği beceriler, güncel gelişmeler, Türkçenin doğru ve güzel kullanımını destekleyecek şekilde millî-manevi değerler temelinde öğrencilerin seviyesine uygun şekilde uygulanacak, e-içeriklerle bir bütün olarak sunulan ders kitapları ve eğitim araçlarının etkili şekilde kullanılması sağlanacaktır. | | | | | | |
| Amacın İlgili Olduğu Program/Alt Program Adı | ÖĞRENME KAZANIMLARI | | | | | | |
| Amacın İlgili Olduğu Alt Program Hedefi | Öğretim Programları ve Materyaller | | | | | | |
| Performans Göstergeleri | Hedefe Etkisi (%) | Başlangıç Değeri | 2024 | 2025 | 2026 | 2027 | 2028 |
| PG 5.2.1 Eğitim öğretim programlarının etkin şekilde uygulanmasını desteklemeye yönelik kurslara katılan öğretmen oranı (%) | 50 | 16,20 | 16,50 | 17,00 | 17,50 | 18,00 | 20,00 |
| PG 5.2.2 Okuma kültürünü ve Türkçenin etkin şekilde kullanımı geliştirmeye yönelik kurslara katılan öğretmen oranı (%) | 50 | 7,50 | 8,00 | 9,00 | 9,50 | 10,00 | 12,00 |
| Sorumlu Birim | Öğretmen Yetiştirme ve Geliştirme Hizmetleri Şubesi | | | | | | |
| İş Birliği Yapılacak Birimler | TEŞM, OŞM, DÖŞM, MTEŞM, ÖERHŞM, HBÖŞM, BİETŞM | | | | | | |

| | | |
|------------------------|---------|-------------------------------------------------------------------------------------------------------------------------------------------------------------------------------------------------------------------------------------------------------------------|
| Stratejiler | S 5.2.1 | Bakanlığımızca geliştirilen eğitim öğretim programlarının okullarımızda etkin şekilde uygulanması sağlanacak, öğretmenlerimizin ders kitapları ve diğer öğretim materyallerinden etkin bir şekilde yararlanmasını sağlayacak eğitim faaliyetleri düzenlenecektir. |
| | S 5.2.2 | Öğrencilerimiz ve öğretmenlerimiz arasında okuma kültürünün ve Türkçenin etkin bir şekilde kullanımının geliştirilmesi için eğitim faaliyetleri düzenlenecek ve projeler geliştirilecektir. |
| Riskler | | <ul style="list-style-type: none"> • Hizmet içi programlarına katılımında kontenjanların sınırlı olması • Öğretim programlarının kısa aralıklarla değişebilmesi |
| Maliyet Tahmini | | 1.805.612 TL |
| Tespitler | | <ul style="list-style-type: none"> • Öğretim programlarındaki değişikliklerin öğretmenler arasında yeni ihtiyaçlar ortaya çıkarması • Öğretmenlerin yeni öğretim programlarına uyumunun zaman alması |
| İhtiyaçlar | | <ul style="list-style-type: none"> • Yüz yüze eğitim faaliyetlerinin eğitim öğretimi aksatmayacak şekilde planlanması • Öğretmenlerin eğitim ihtiyaçlarına yönelik ihtiyaç analizlerinin yapılması |

Amaç 5: Türkiye Yüzyılı inşasında millî, manevi ve kültürel değerlerini özümsemiş; çağın gereklerine uygun bilgi, beceri, tutum ve davranışlar ile demokratik anlayışa ve millî şura sahip şahsiyetli ve üretken öğrenciler yetiştirmek.

Teknolojinin eğitim sistemine daha fazla uyarlanması amacıyla dijital içeriklerin kullanımı artırılacak ve dijital öğretmen yeterlikleri doğrultusunda öğretmenlerin dijital becerilerinin gelişmesi için mahalli hizmet içi eğitim programlarına katılmaları teşvik edilecektir.

| | | | | | | | |
|-----------------------------------------------------------------------------------------------------------------------------|-----------------------------------------------------------------------------------------------------------------------------------------------------------------------------------------------------------------------------------------------------------------------------------|----------------------------------------------------------------------------------------------------------------------------------------------------------------------------------------------------|-------------|-------------|-------------|-------------|-------------|
| Amaç 5 | <i>Türkiye Yüzyılı inşasında millî, manevi ve kültürel değerlerini özümsemiş; çağın gereklerine uygun bilgi, beceri, tutum ve davranışlar ile demokratik anlayışa ve millî şura sahip şahsiyetli ve üretken öğrenciler yetiştirmek.</i> | | | | | | |
| Hedef 5.3 | Teknolojinin eğitim sistemine daha fazla uyarlanması amacıyla dijital içeriklerin kullanımı artırılacak ve dijital öğretmen yeterlikleri doğrultusunda öğretmenlerin dijital becerilerinin gelişmesi için mahalli hizmet içi eğitim programlarına katılmaları teşvik edilecektir. | | | | | | |
| Amacın İlgili Olduğu Program/Alt Program Adı | ÖĞRENME KAZANIMLARI | | | | | | |
| Amacın İlgili Olduğu Alt Program Hedefi | Dijital İçerik | | | | | | |
| Performans Göstergeleri | Hedefe Etkisi (%) | Başlangıç Değeri | 2024 | 2025 | 2026 | 2027 | 2028 |
| PG 5.3.1 Dijital yeterlilikleri geliştirmeye yönelik mahalli hizmet içi eğitim kurslarına katılan öğretmen oranı (%) | 100 | 8,54 | 9,00 | 10,00 | 11,00 | 11,50 | 12,00 |
| Sorumlu Birim | Öğretmen Yetiştirme ve Geliştirme Hizmetleri Şubesi | | | | | | |
| İş Birliği Yapılacak Birimler | TEŞM, OŞM, DÖŞM, MTEŞM, ÖERHŞM, HBÖŞM, BİETŞM | | | | | | |
| Stratejiler | S 5.3.1 | Öğretmenlerimizin dijital yeterliklerinin artırılmasına yönelik farkındalık çalışmaları yapılacak, uzaktan ya da yüz yüze mahalli hizmet içi eğitim faaliyetlerine katılmaları teşvik edilecektir. | | | | | |
| Riskler | <ul style="list-style-type: none"> Hizmet içi programlarına katılımda kontenjanların sınırlı olması Öğretim programlarının kısa aralıklarla değişebilmesi | | | | | | |

| | |
|------------------------|----------------------------------------------------------------------------------------------------------------------------------------------------------------------------------------------------------------------------------------------|
| Maliyet Tahmini | 1.805.612 TL |
| Tespitler | <ul style="list-style-type: none">• Öğretmenlerin dijital yeterlilikleri arasında farklılıklar bulunması• Eğitim teknolojilerinin eğitime uyarlanmasında yaşanan problemler |
| İhtiyaçlar | <ul style="list-style-type: none">• Öğretmenlerin eğitim ihtiyaçlarına yönelik ihtiyaç analizlerinin yapılması• Öğretmenlerin dijital yeterliliklerinin geliştirilmesi konusunda farkındalık çalışmalarının yapılması |

AMAÇ 6

Amaç 6: Türkiye Yüzyılı vizyonu doğrultusunda ülkemizin uluslararası alanda görünürlüğünü artıracak eğitim diplomasisi çalışmalarıyla yurt dışında yaşayan vatandaşlara, soydaşlara ve ülke vatandaşlarına yönelik eğitim öğretim faaliyetlerini yaygınlaştırmak ve eğitim iş birlikleri geliştirmek.

Hedef 6.1: Güçlü bir eğitim diplomasisi ile uluslararası iş birlikleri geliştirilecek ve Müdürlüğümüzün uluslararası alanda etkililiği artırılabacaktır.

| | | | | | | | |
|-----------------------------------------------------|------------------------------------------------------------------------------------------------------------------------------------------------------------------------------------------------------------------------------------------------------------------------------------------------------|--------------------------------------------------------------------------------------------------------------------|-------------|-------------|-------------|-------------|-------------|
| Amaç 6 | <i>Türkiye Yüzyılı vizyonu doğrultusunda ülkemizin uluslararası alanda görünürlüğünü artıracak eğitim diplomasisi çalışmalarıyla yurt dışında yaşayan vatandaşlara, soydaşlara ve ülke vatandaşlarına yönelik eğitim öğretim faaliyetlerini yaygınlaştırmak ve eğitim iş birlikleri geliştirmek.</i> | | | | | | |
| Hedef 6.1 | Güçlü bir eğitim diplomasisi ile uluslararası iş birlikleri geliştirilecek ve Müdürlüğümüzün uluslararası alanda etkililiği artırılabacaktır. | | | | | | |
| Amacın İlgili Olduğu Program/Alt Program Adı | ULUSLARARASI EĞİTİM İŞ BİRLİKLERİ VE YURT DIŞI EĞİTİM | | | | | | |
| Amacın İlgili Olduğu Alt Program Hedefi | Uluslararası Eğitim İş Birlikleri | | | | | | |
| Performans Göstergeleri | Hedefe Etkisi (%) | Başlangıç Değeri | 2024 | 2025 | 2026 | 2027 | 2028 |
| PG 6.1.1 Uluslararası kardeş okul sayısı | 100 | 14 | 15 | 16 | 17 | 18 | 20 |
| Sorumlu Birim | Strateji Geliştirme Hizmetleri Şube Müdürlüğü | | | | | | |
| İş Birliği Yapılacak Birimler | TEŞM, OŞM, DÖŞM, MTEŞM, ÖERHŞM | | | | | | |
| Stratejiler | S 6.1.1 | Kardeş okul çalışmaları için okullarımıza destek verilecektir. | | | | | |
| | S 6.1.2 | Kardeş okul uygulamaları için farklı kademelerde ve farklı okul türlerinde çeşitliliğin artırılması sağlanacaktır. | | | | | |
| Riskler | <ul style="list-style-type: none"> Dış politikadaki değişimler İlgili ülkede doğa kaynaklı afet, savaş vb. durumların ortaya çıkması Bürokratik gecikmeler | | | | | | |
| Maliyet Tahmini | 1.695.477 TL | | | | | | |

| | |
|-------------------|-------------------------------------------------------------------------------------------------------------------------------------------------------------------------------------------------------------------------------------------------------------------------------------------------------------------------------------|
| Tespitler | <ul style="list-style-type: none">• Eğitim diplomasisi politikasının daha etkin yürütülmesi• Ülkemizin uluslararası alanda görünürlüğünün beklenen düzeyde olmaması• Üyesi olunan uluslararası kuruluşlarla yapılan iş birliklerinin etkinliği |
| İhtiyaçlar | <ul style="list-style-type: none">• Eğitim diplomasisi faaliyetleri ile Türkiye'nin etki alanının artırılması• Bakanlığımız yurt dışı teşkilatının kurumsal kapasitesinin idari ve mali yönden güçlendirilmesi• Ülkemiz ile yabancı ülkeler arasındaki eğitim iş birliklerine ahdî zemin sağlanması |

Amaç 6: Türkiye Yüzyılı vizyonu doğrultusunda ülkemizin uluslararası alanda görünürlüğünü artıracak eğitim diplomasisi çalışmalarıyla yurt dışında yaşayan vatandaşlara, soydaşlara ve ülke vatandaşlarına yönelik eğitim öğretim faaliyetlerini yaygınlaştırmak ve eğitim iş birlikleri geliştirmek.

Hedef 6.2: Müdürlüğümüzün uluslararası kuruluşlardaki etkinliği güçlendirilecek, uluslararası fonlardan daha fazla faydalanılmasına yönelik çalışmalara ilişkin farkındalık artırılacaktır.

| | | | | | | | | |
|-----------------------------------------------------------------------------|------------------------------------------------------------------------------------------------------------------------------------------------------------------------------------------------------------------------------------------------------------------------------------------------------|--------------------------|-------------------------|-------------|-------------|-------------|-------------|-------------|
| Amaç 6 | <i>Türkiye Yüzyılı vizyonu doğrultusunda ülkemizin uluslararası alanda görünürlüğünü artıracak eğitim diplomasisi çalışmalarıyla yurt dışında yaşayan vatandaşlara, soydaşlara ve ülke vatandaşlarına yönelik eğitim öğretim faaliyetlerini yaygınlaştırmak ve eğitim iş birlikleri geliştirmek.</i> | | | | | | | |
| Hedef 6.2 | Müdürlüğümüzün uluslararası kuruluşlardaki etkinliği güçlendirilecek, uluslararası fonlardan daha fazla faydalanılmasına yönelik çalışmalara ilişkin farkındalık artırılacaktır. | | | | | | | |
| Amacın İlgili Olduğu Program/Alt Program Adı | ULUSLARARASI EĞİTİM İŞ BİRLİKLERİ VE YURT DIŞI EĞİTİM | | | | | | | |
| Amacın İlgili Olduğu Alt Program Hedefi | Uluslararası Eğitim İş Birlikleri | | | | | | | |
| Performans Göstergeleri | | Hedefe Etkisi (%) | Başlangıç Değeri | 2024 | 2025 | 2026 | 2027 | 2028 |
| PG 6.2.1 Uluslararası hareketlilik programlarına katılan kişi sayısı | Öğretmen | 50 | 39 | 40 | 41 | 42 | 43 | - |
| | Öğrenci | | 19 | 20 | 21 | 22 | 23 | - |
| PG 6.2.2 Uluslararası hareketlilik programlarına katılan ekip sayısı | Okul eğitimi | 50 | 10 | 11 | 12 | 13 | 14 | - |
| | Mesleki eğitim | | 1 | 2 | 3 | 4 | 5 | - |
| | Yetişkin eğitimi | | 0 | 0 | 1 | 2 | 3 | - |
| Sorumlu Birim | Strateji Geliştirme Hizmetleri Şube Müdürlüğü | | | | | | | |

| İş Birliği Yapılacak Birimler | | TEŞM, OŞM, DÖŞM, MTEŞM, ÖERHŞM |
|-------------------------------|------------------------------------------------------------------------------------------------------------------------------------------------------------------------------------------------------------------------------------------------------------------------------------------------------|----------------------------------------------------------------------------------------------------------------------------------------------------|
| Stratejiler | S 6.2.1 | Öğretmenlerin ve öğrencilerin uluslararası hareketlilik programlarına katılabilmelerini sağlayacak projeler geliştirilecektir. |
| | S 6.2.2 | Öğretmenlerin uluslararası hareketlilik programları için gerekli yabancı dil becerilerini geliştirmeye yönelik eğitim programları hazırlanacaktır. |
| | S 6.2.3 | Dezavantajlı grupların uluslararası hareketlilik programlarında daha çok yer alması sağlanacaktır. |
| Riskler | <ul style="list-style-type: none"> • Öğretmenlerimizin ve öğrencilerimizin yabancı dil düzeylerinin yeterli olmaması • İlgili ülkede doğa kaynaklı afet, savaş vb. durumların ortaya çıkması • Uluslararası hareketliliklere ilişkin farkındalığın yeterli olmaması | |
| Maliyet Tahmini | 2.543.215 TL | |
| Tespitler | <ul style="list-style-type: none"> • Öğrencilerimizin hareketlilik programlarının gerektirdiği yabancı dil düzeylerinin yeterli olmaması • Yabancı dil branşı dışındaki öğretmenlerimizin yabancı dil yeterliliklerinin düşük olması | |
| İhtiyaçlar | <ul style="list-style-type: none"> • Öğrencilerimizin yabancı dil düzeyinin artırılması • Yabancı dil branşı dışındaki branş öğretmenlerinin yabancı dil düzeylerinin geliştirilmesi | |

AMAÇ 7

Amaç 7: Türkiye Yüzyılı vizyonu doğrultusunda fiziki ve teknolojik altyapısıyla güçlü, nitelikli personelle eğitime erişimi ve eğitimde kaliteyi artıracak, etkin ve hesap verebilen kurumsal yapıyı geliştirmek.

Hedef 7.1: Öğretmenlik mesleğinin niteliğinin ve toplumsal statüsünün güçlendirilmesi, öğretmen niteliklerinin artırılması için çalışmalar yapılacaktır.

| | | | | | | | |
|--------------------------------------------------------------------------------|------------------------------------------------------------------------------------------------------------------------------------------------------------------------------------------------------------------|----------------------------------------------------------------------------------------------------------------------------------------------------------------------------------------------------------------------------------------------------------|-------------|-------------|-------------|-------------|-------------|
| Amaç 7 | <i>Türkiye Yüzyılı vizyonu doğrultusunda fiziki ve teknolojik altyapısıyla güçlü, nitelikli personelle eğitime erişimi ve eğitimde kaliteyi artıracak, etkin ve hesap verebilen kurumsal yapıyı geliştirmek.</i> | | | | | | |
| Hedef 7.1 | Öğretmenlik mesleğinin niteliğinin ve toplumsal statüsünün güçlendirilmesi, öğretmen niteliklerinin artırılması için çalışmalar yapılacaktır. | | | | | | |
| Amacın İlgili Olduğu Program/Alt Program Adı | KURUMSAL KAPASİTE | | | | | | |
| Amacın İlgili Olduğu Alt Program Hedefi | Öğretmen ve Yöneticiler | | | | | | |
| Performans Göstergeleri | Hedefe Etkisi (%) | Başlangıç Değeri | 2024 | 2025 | 2026 | 2027 | 2028 |
| PG 7.1.1 Öğretmen başına düşen yıllık hizmet içi eğitim süresi (Dakika) | 40 | 35,60 | 36,00 | 38,00 | 40,00 | 44,00 | 50,00 |
| PG 7.1.2 İlçe MEM tarafından açılan kurs ve seminer sayısı | 30 | 49 | 50 | 55 | 60 | 70 | 80 |
| PG 7.1.3 Hizmet içi eğitim programlarına katılan kursiyer sayısı | 30 | 956 | 1.000 | 1.200 | 1.400 | 1.600 | 2.000 |
| Sorumlu Birim | Öğretmen Yetiştirme ve Geliştirme Hizmetleri Şube Müdürlüğü | | | | | | |
| İş Birliği Yapılacak Birimler | TEŞM, OŞM, DÖŞM, MTEŞM, ÖERHŞM, HBÖŞM, BIETŞM | | | | | | |
| Stratejiler | S 7.1.1 | Öğretmenlerimizin ve okul yöneticilerimizin mesleki gelişimlerini sürekli desteklemek üzere üniversitelerle ve STK'lerle yüz yüze, örgün ve/veya uzaktan eğitim iş birlikleri hayata geçirilerek eğitimler düzenlenecek ve öğretmenlerin mesleki gelişim | | | | | |

| | | |
|------------------------|---------|--------------------------------------------------------------------------------------------------------------------------------------------------------------------------------------------------------------------------------------------------------------------------------------------------------------------------------------------------------------------------------------------------------------------------------------------------------------------------------------------|
| | | programları, güncel ihtiyaçlar temelinde bölgenin, okulun ve öğretmenin gereksinimlerine uygun şekilde belirlenerek okullarda uygulanacaktır. |
| | S 7.1.2 | Öğretmenlerimizin ve okul yöneticilerimizin hizmet içi eğitim programlarında yer alan eğitimlere katılımı teşvik edilecektir. |
| Riskler | | <ul style="list-style-type: none"> Hizmet içi eğitim programlarında katılımcı sayısının sınırlı olması Öğretmenlere ve okul yöneticilerine yönelik yoğun hizmet içi eğitim programlarının okullarda eğitim öğretimi aksatması |
| Maliyet Tahmini | | 5.416.836 TL |
| Tespitler | | <ul style="list-style-type: none"> Hizmet içi eğitim programlarında katılımcı sayısının sınırlı olması Öğretmenlere ve okul yöneticilerine yönelik yoğun hizmet içi eğitim programlarının okullarda eğitim öğretimi aksatması |
| İhtiyaçlar | | <ul style="list-style-type: none"> İhtiyaç duyulan alanlarda öğretmen ve yöneticilere üniversiteler aracılığıyla mesleki gelişim eğitimlerinin verilmesi Mesleki gelişimde, yerel ihtiyaçlara duyarlı ve okul bağlamıyla uyumlu yeni yaklaşımlar olarak tanımlanan mesleki gelişim toplulukları, okul temelli mesleki gelişim ve öğretmen-yönetici hareketlilik programlarının yaygınlaştırılması ve öğretmenlerin bu faaliyetlere erişilebilirliğinin artırılması |

Amaç 7: Türkiye Yüzyılı vizyonu doğrultusunda fiziki ve teknolojik altyapısıyla güçlü, nitelikli personelle eğitime erişimi ve eğitimde kaliteyi artıracak, etkin ve hesap verebilen kurumsal yapıyı geliştirmek.

Hedef 7.2: İlçemizdeki eğitim ortamlarının en uygun teknoloji ile bütünleştirilerek eğitim faaliyetlerinin kesintisiz olarak sürdürülmesi ve ilçemizin bilgi toplumu olması için planlanan çalışmalara destek verilecektir.

| | | | | | | | |
|-----------------------------------------------------------------|------------------------------------------------------------------------------------------------------------------------------------------------------------------------------------------------------------------|---------------------------------------------------------------------------------------------------------------------------------------------------------------------------------|-------------|-------------|-------------|-------------|-------------|
| Amaç 7 | <i>Türkiye Yüzyılı vizyonu doğrultusunda fiziki ve teknolojik altyapısıyla güçlü, nitelikli personelle eğitime erişimi ve eğitimde kaliteyi artıracak, etkin ve hesap verebilen kurumsal yapıyı geliştirmek.</i> | | | | | | |
| Hedef 7.2 | İlçemizdeki eğitim ortamlarının en uygun teknoloji ile bütünleştirilerek eğitim faaliyetlerinin kesintisiz olarak sürdürülmesi ve ilçemizin bilgi toplumu olması için planlanan çalışmalara destek verilecektir. | | | | | | |
| Amacın İlgili Olduğu Program/Alt Program Adı | KURUMSAL KAPASİTE | | | | | | |
| Amacın İlgili Olduğu Alt Program Hedefi | Bilişim | | | | | | |
| Performans Göstergeleri | Hedefe Etkisi (%) | Başlangıç Değeri | 2024 | 2025 | 2026 | 2027 | 2028 |
| PG 7.2.1 Okullara sağlanan etkileşimli tahta sayısı | 25 | 1351 | 1400 | 1450 | 1500 | 1600 | 1700 |
| PG 7.2.2 Ağ altyapısı kurulan okul sayısı | 25 | 45 | 48 | 50 | 52 | 56 | 60 |
| PG 7.2.3 Geniş bant internet erişimi sunulan okul sayısı | 25 | 72 | 73 | 74 | 75 | 76 | 78 |
| PG 7.2.4 Yenilikçi sınıf kurulan okul sayısı | 25 | 0 | 0 | 1 | 5 | 10 | 20 |
| Sorumlu Birim | Bilgi İşlem ve Eğitim Teknolojileri Şubesi | | | | | | |
| İş Birliği Yapılacak Birimler | TEŞM, OŞM, DÖŞM, MTEŞM, ÖERHŞM, HBÖŞM, DHŞM, İEŞM | | | | | | |
| Stratejiler | S 7.2.1 | Etkileşimli tahta ile yenilikçi sınıf donatım malzemeleri temin süreçlerinin tamamlanması ve etkileşimli tahtaların kurulumu için gerekli ön hazırlık çalışmaları yapılacaktır. | | | | | |

| | | |
|------------------------|---------|-----------------------------------------------------------------------------------------------------------------------------------------------------------------------------------------------------------------------------------------------------------------------------|
| | S 7.2.2 | Okulların teknoloji altyapılarının iyileştirilmesi ve mevcut altyapıların kullanılabilir olarak kalması için gerekli tedbirlerin alınması sağlanacaktır. |
| | S 7.2.3 | Okullara yenilikçi sınıflar kurulması için gerekli çalışmalar yapılacaktır. |
| Riskler | | <ul style="list-style-type: none"> • Olağanüstü durumlarda (deprem, salgın hastalık vb.) verilen hizmetlerde yaşanabilecek aksaklıklar • Bakım-onarım ihtiyacının zamanında giderilememesi • Teknolojinin beklenenden daha hızlı gelişmesi |
| Maliyet Tahmini | | 819.780.483 TL |
| Tespitler | | <ul style="list-style-type: none"> • Teknolojik altyapı ve donanım açısından bölgesel farklılıklar • Eğitim ortamlarında teknolojik olanaklardan daha fazla yararlanma imkânı • Öğrencilerin eğitim teknolojilerini kullanmaya yatkınlığı |
| İhtiyaçlar | | <ul style="list-style-type: none"> • Teknolojik altyapı ve donanım açısından bölgesel farklılıklarının ortadan kaldırılması amacıyla ağ altyapısı, internet erişimi ve fiziki yeterliliklerin geliştirilmesi |

Bölüm 4

Maliyetlendirme



BÖLÜM 4

Maliyetlendirme

Silivri İlçe Millî Eğitim Müdürlüğü 2024-2028 Stratejik Plan çalışmaları kapsamında Maliyetlendirme çalışmaları yapılmıştır. Bu çalışmalar Müdürlüğümüzün sahip olduğu mali kaynakların amaç, hedef ve stratejilerin gerçekleştirilmesinde etkin ve gerçekçi bir şekilde kullanılmasını hedeflemektedir. Stratejik Planın başarısında plan-bütçe bağlantısı büyük önem taşımaktadır.

Müdürlüğümüz Stratejik Plan Maliyetlendirme çalışmaları şu şekilde yapılmıştır:

- ❖ Hedeflere ilişkin stratejiler durum analizi çalışmaları sonuçlarından hareketle birimlerin katılımlarıyla tespit edilmiştir,
- ❖ Stratejilere ilişkin maliyetlerin bütçe dağılımları yapılmadan önce genel yönetim giderleri ayrılmıştır,
- ❖ Müdürlüğümüze Bakanlık bütçesinden ayrılan pay ve diğer gelirler hesaplanmıştır,
- ❖ Stratejilere ilişkin tahmini maliyetler belirlenmiştir,
- ❖ Strateji maliyetlerinden hareketle hedef maliyetleri belirlenmiştir,
- ❖ Hedef maliyetlerinden yola çıkılarak amaç maliyetleri belirlenmiş ve amaç maliyetlerinden de Stratejik Plan maliyeti belirlenmiştir.

Genel bütçe, yıllık bütçe artışları ve eğilimleri dikkate alındığında Silivri İlçe Millî Eğitim Müdürlüğü'nün 2024-2028 Stratejik Planı'nda yer alan amaçların gerçekleştirilebilmesi için beş yıllık tahmini 1.540.929.780 TL'lik kaynağa ihtiyaç duyulacağı düşünülmektedir.

Müdürlüğümüz stratejik planında 7 Tematik Amaç, 23 Hedef, 59 Performans Göstergesi ve 71 Strateji bulunmaktadır. Söz konusu hedeflere ilişkin bütçe dağılımları 5 yıllık olarak alttaki tabloda belirtilmiştir. Tabloda beş yıllık Maliyetlendirme sonucunda Müdürlüğümüzün tahmini olarak 1.540.929.780 TL'lik bir harcama yapacağı düşünülmektedir. Plan dönemi amaç maliyetlerine ilişkin alttaki tabloda ayrıntılı bilgiye yer verilmiştir.

AMAÇ VE HEDEF MALİYETLERİ

| Amaç ve Hedef No: | | 2024 | 2025 | 2026 | 2027 | 2028 | Toplam Maliyet |
|-----------------------------|------------------|--------------------|--------------------|--------------------|--------------------|--------------------|----------------------|
| Amaç 1 | Hedef 1.1 | 126.354 | 165.535 | 200.727 | 220.006 | 238.276 | 950.898 |
| | Hedef 1.2 | 65.354 | 72.053 | 87.721 | 111.787 | 134.350 | 471.265 |
| | Hedef 1.3 | 2.655.983 | 3.132.811 | 3.546.359 | 3.843.172 | 4.146.439 | 17.324.764 |
| | Hedef 1.4 | 2.655.983 | 3.132.811 | 3.546.359 | 3.843.172 | 4.146.439 | 17.324.764 |
| | AMAÇ 1 | 5.503.674 | 6.503.211 | 7.381.165 | 8.018.138 | 8.665.503 | 36.071.691 |
| Amaç 2 | Hedef 2.1 | 5.249.964 | 5.710.372 | 6.330.011 | 6.852.120 | 7.286.602 | 31.429.070 |
| | Hedef 2.2 | 91.495 | 93.430 | 98.145 | 100.564 | 103.132 | 486.766 |
| | Hedef 2.3 | 34.008 | 35.019 | 37.172 | 39.132 | 42.063 | 187.394 |
| | Hedef 2.4 | 32.059 | 35.138 | 38.915 | 42.269 | 45.174 | 193.556 |
| | Hedef 2.5 | 2.916.541 | 3.409.813 | 3.922.986 | 4.236.620 | 4.699.534 | 19.185.494 |
| AMAÇ 2 | 8.324.067 | 9.283.772 | 10.427.230 | 11.270.704 | 12.176.506 | 51.482.280 | |
| Amaç 3 | Hedef 3.1 | 6.178 | 6.750 | 7.583 | 8.305 | 8.929 | 37.745 |
| | Hedef 3.2 | 7.594 | 8.518 | 9.304 | 10.311 | 11.454 | 47.181 |
| | Hedef 3.3 | 159.665 | 168.207 | 174.483 | 183.604 | 186.456 | 872.415 |
| | Hedef 3.4 | 35.571 | 40.540 | 45.131 | 49.545 | 54.867 | 225.654 |
| | AMAÇ 3 | 209.007 | 224.016 | 236.501 | 251.765 | 261.707 | 1.182.995 |
| Amaç 4 | Hedef 4.1 | 217.233 | 227.009 | 236.388 | 249.244 | 264.534 | 1.194.409 |
| | Hedef 4.2 | 14.298.646 | 15.586.902 | 16.871.931 | 18.148.245 | 19.453.930 | 84.359.653 |
| | Hedef 4.3 | 87.833 | 95.694 | 106.774 | 116.173 | 127.394 | 533.868 |
| | AMAÇ 4 | 14.603.712 | 15.909.605 | 17.215.093 | 18.513.662 | 19.845.858 | 86.087.930 |
| Amaç 5 | Hedef 5.1 | 55.628 | 70.904 | 84.807 | 100.043 | 112.651 | 424.033 |
| | Hedef 5.2 | 189.838 | 263.684 | 358.961 | 444.529 | 548.601 | 1.805.612 |
| | Hedef 5.3 | 189.838 | 263.684 | 358.961 | 444.529 | 548.601 | 1.805.612 |
| | AMAÇ 5 | 435.303 | 598.272 | 802.728 | 989.102 | 1.209.853 | 4.035.257 |
| Amaç 6 | Hedef 6.1 | 230.951 | 282.819 | 339.095 | 391.590 | 451.022 | 1.695.477 |
| | Hedef 6.2 | 341.113 | 428.919 | 508.643 | 585.030 | 679.511 | 2.543.215 |
| | AMAÇ 6 | 572.063 | 711.738 | 847.738 | 976.620 | 1.130.533 | 4.238.692 |
| Amaç 7 | Hedef 7.1 | 712.319 | 900.908 | 1.083.367 | 1.277.619 | 1.442.622 | 5.416.836 |
| | Hedef 7.2 | 111.997.333 | 138.287.010 | 163.956.097 | 190.894.180 | 214.645.864 | 819.780.483 |
| | AMAÇ 7 | 112.709.652 | 139.187.918 | 165.039.464 | 192.171.800 | 216.088.486 | 825.197.319 |
| AMAÇ TOPLAM | | 142.357.479 | 172.418.531 | 201.949.918 | 232.191.790 | 259.378.445 | 1.008.296.164 |
| GENEL YÖNETİM GİDERİ | | 78.533.002 | 96.560.744 | 110.972.366 | 122.096.709 | 124.470.796 | 532.633.616 |
| TOPLAM KAYNAK | | 220.890.481 | 268.979.275 | 312.922.284 | 354.288.499 | 383.849.241 | 1.540.929.780 |

Bölüm 5

İzleme ve Değerlendirme



Bölüm 5

İzleme ve Değerlendirme

2024-2028 Stratejik Planı İzleme ve Değerlendirme Modeli

2024-2028 Stratejik Planı İzleme ve Değerlendirme Modeli Stratejik Planlarda yer alan Amaç ve Hedeflere ulaşma durumlarının tespiti ve bu yolla Stratejik Planlardaki Amaç ve Hedeflerin gerçekleştirilebilmesi için gerekli tedbirlerin alınması İzleme ve Değerlendirme ile mümkün olmaktadır. İzleme; Stratejik Plan uygulamasının sistematik olarak takip edilmesi ve raporlanmasıdır. Değerlendirme ise; uygulama sonuçlarının Amaç ve Hedeflere kıyasla ölçülmesi ve söz konusu Amaç ve Hedeflerin tutarlılık ve uygunluğunun analizidir.

Müdürlüğümüz 2024-2028 Stratejik Planı'nın İzleme ve Değerlendirme uygulamaları, MEB 2024-2028 Stratejik Planı İzleme ve Değerlendirme Modeli çerçevesinde yürütülecektir. İzleme ve değerlendirme sürecine yön verecek temel ilkeleri; "Katılımcılık, Saydamlık, Hesap verebilirlik, Bilimsellik, Tutarlılık ve Nesnellik" olarak ifade edilebilir.

İdarelerin kurumsal yapılarının kendine has farklılıkları, izleme ve değerlendirme süreçlerinin de farklılaşmasını beraberinde getirmektedir. Eğitim idarelerinin ana unsurunun, girdi ve çıktılarının insan oluşu, ürünlerinin değerinin kısa vadede belirlenememesine ve insan unsurundan kaynaklı değişkenliğin ve belirsizliğin fazla olmasına yol açmaktadır. Bu durumda sadece nicel yöntemlerle yürütülecek izleme ve değerlendirmelerin eğitsel olgu ve durumları açıklamada yetersiz kalabilmesi söz konusudur. Nicel yöntemlerin yanında veya onlara alternatif olarak nitel yöntemlerin de uygulanmasının daha zengin ve geniş bir bakış açısı sunabileceği belirtilebilir.

Müdürlüğümüz 2024-2028 Stratejik Planı İzleme ve Değerlendirme Modeli'nin çerçevesini;

- ❖ Performans göstergeleri ve stratejiler bazında gerçekleşme durumlarının belirlenmesi,
- ❖ Performans göstergelerinin gerçekleşme durumlarının hedeflerle kıyaslanması,
- ❖ Stratejiler kapsamında yürütülen faaliyetlerin Müdürlük faaliyet alanlarına dağılımının belirlenmesi,
- ❖ Sonuçların raporlanması ve paydaşlarla paylaşımı,
- ❖ Hedeflerden sapmaların nedenlerinin araştırılması,
- ❖ Alternatiflerin ve çözüm önerilerinin geliştirilmesi süreçleri oluşturmaktadır.

İzleme ve Değerlendirme Sürecinin İşleyişi



Şekil-4 İzleme ve Değerlendirme Süreci

İzleme ve değerlendirme sürecinin işleyişi ana hatları ile yukarıdaki şekilde özetlenmiştir.

Müdürlüğümüz 2024–2028 Stratejik Planı'nda yer alan performans göstergelerinin gerçekleşme durumlarının tespiti yılda iki kez yapılacaktır. İlk altı aylık dönemi kapsayan birinci izleme kapsamında, MEB Stratejik Plan İzleme ve Değerlendirme Modülü vasıtasıyla, harcama birimlerinden sorumlu oldukları Performans Göstergeleri ve Stratejiler ile ilgili gerçekleşme durumlarına ilişkin veriler toplanarak konsolide edilecektir. Gösterge hedeflerinin gerçekleşme durumları hakkında hazırlanan “Stratejik Plan İzleme Raporu” İl Millî Eğitim Müdürü, İl Millî Eğitim Müdür Yardımcıları, Şube Müdürleri ve kurum içi paydaşların görüşüne sunulacaktır. Bu aşamada amaç, varsa öncelikle yıllık hedefler olmak üzere, hedeflere ulaşılmasının önündeki engelleri ve riskleri belirlemek ve yıllık hedeflere ulaşılmasını sağlamak üzere gerekli görülebilecek tedbirlerin alınmasıdır.

İkinci izleme kapsamında ise MEB Stratejik Plan İzleme ve Değerlendirme Modülü vasıtasıyla, Strateji Geliştirme Şube Müdürlüğü tarafından harcama birimlerinden sorumlu oldukları Performans Göstergeleri ve Stratejiler ile ilgili yıl sonu gerçekleşme durumlarına ait veriler toplanarak konsolide edilecektir.

Stratejik Plan değerlendirme raporu, üst yönetici başkanlığında yapılan değerlendirme toplantısında Stratejik Planın kalan süresi için hedeflere nasıl ulaşılacağına ilişkin alınacak gerekli önlemleri de içerecek şekilde nihai hâle getirilerek Bakanlığımızca belirlenen tarihe kadar Millî Eğitim Bakanlığı Strateji Geliştirme Başkanlığına gönderilecektir. Hedeflerin ve ilgili performans göstergeleri ile risklerin takibi, hedeften sorumlu birimin harcama yetkilisinin; hedeflerin gerçekleşme sonuçlarının harcama birimlerinden alınarak konsolide edilmesi, analizi, değerlendirilmesi ve üst yöneticiye sunulması ise Müdürlüğümüz Strateji Geliştirme Şubesinin sorumluluğundadır.

Performans Göstergeleri

Performans göstergelerinin izlenmesinde standartlaşmanın sağlanması ve güvenilirliğin temin edilmesi önemli bir konudur. Bu sebeple performans göstergelerinin kimlik kartı olarak nitelendirilebilecek “Performans Göstergesi Kartı” geliştirilmesi uygulaması yürütülmüştür. Müdürlüğümüze özgü geliştirilen performans göstergesi kartı ile her bir performans göstergesinin veri kaynağı, analitik çerçevesi, kapsamı, veri temin dönemi, ilişkili olduğu stratejiler, sorumlu birim gibi birçok bilgi kayıt altına alınmıştır. Bu yolla performans göstergelerine ilişkin izleme verilerinin güvenilirliğinin ve karşılaştırılabilirliğinin güvence altına alınması sağlanmıştır. Gösterge kartlarının birleştirilmesi ile de hedef kartları oluşturulmuştur.

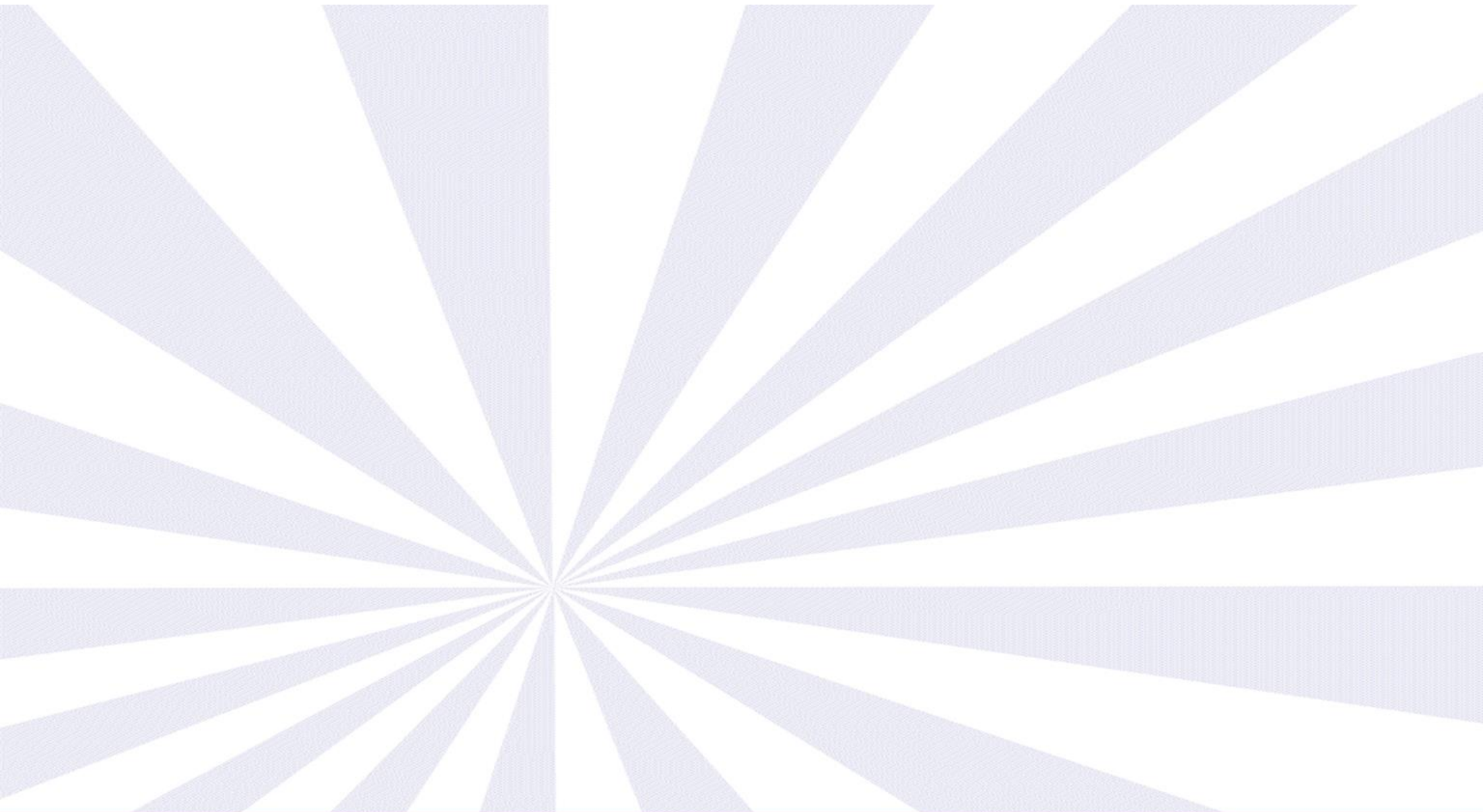

T.C.
SİLVİRİ KAYMAKAMLIĞI
İLÇE MİLLİ EĞİTİM MÜDÜRLÜĞÜ
STRATEJİ GELİŞTİRME ŞUBE MÜDÜRLÜĞÜ